老伯父之優待 各界週年惠顧

年年此月 勿失機會 各貨價目 函索即寄 參觀光顧 一律歡迎

天佳堂大減價卅天

第一次

參茸九折 丸散八折 記數不減 過期無效

信孚中外 北康商標 請認老牌 庶不致悞

在廣州市太平街即打銅街

八月初一起九月初一止

◎參茸九折 ◎記數不減 ◎丸酒八折 ◎過期無效

◎各貨最近行情表列

◎天字官莊麗參每両價目
▲一號二十圓 ▲二號十八圓半 ▲三號十六圓五 ▲四號十四圓半 ▲五號十二圓半 ▲六號十一圓半 ▲七號九圓半 ▲八號八元八

◎生晒人參每両價目
▲巨擘生晒人參王五百換 ▲新到生晒人參四百換至五十換

◎清糖人參每両價目
▲宏偉清糖人參王三百換 ▲新到清糖人參二百換至十換

◎關東鹿茸價目
▲巨擘關東鹿茸王每對三千圓 ▲關東鹿茸每對八百圓至二千二百圓 ▲鋸角鹿茸每両四十元至九十元

◎關東鹿茸片每両價目
▲一號百五元 ▲二號百元 ▲三號八十五元

◎關東鹿茸末每両價目
▲一號一百五十元 ▲二號一百元 ▲三號八十元 ▲四號六十元 ▲分份鹿茸末三十五元

◎三姓東茸片每両價目
▲一號五十元 ▲二號四十元 ▲三號三十元 ▲四號二十元 ▲五號十五元 ▲六號十元

◎三姓東茸末每両價目
▲一號二十元 ▲二號十五元 ▲三號十元 ▲分份八元

◎䴈茸片每両價目
▲一號七元二 ▲二號五元 ▲三號三元

◎䴈茸末每両價目
▲一號五元 ▲二號四元 ▲三號三元 ▲四號二元五 ▲五號二元

◎琿春鹿尾把每両二十四圓至十二圓
◎琿春鹿尾把片每両十六圓
◎野山神桂每両五百圓至六十圓
◎清花玉桂每両二十圓至五毫
◎石柱參每両六圓八毫至
◎花旗參每両三十圓至四圓五

◎自製著名珍品
▲鹿茸大補酒每觔十圓 八両五圓
▲海狗腎酒每觔五圓 八両二圓半
▲鹿尾固腎酒每斤三元 八両元半
▲人參毛雞酒每觔圓半 八両七毫半
▲參茸衛生酒 ▲鹿茸三鞭酒每觔一圓
▲鹿茸大補丸 每瓶一元 每打十一元
▲調經肚痛丸 每瓶一元 每打十一元
▲補肺止咳丸 每瓶六毫 每打六元
每樽內有贈券
▲肥兒疳積散 每瓶二毫 每打二元
▲著名九神丸 每瓶一元 每打十一元
◎凡買參茸十圓以上另贈貴重珍品

總發行廣州市打銅街卅號

上海開明書店出版適合最新學理的兩種教本—備有樣本樣張篇目奉贈

開明英文讀本 北大教授語言學專家林語堂先生著述為初中英文教授最完善之教本第一冊已出版紙面八角布面一元第二冊以次不久即可出版

新出品……中秋麵

中秋麵○○乃本號應時的創製品○○異常可口○○食而不厭○○非有本號之精良機

廣東各界對日經濟絕交執行委員會佈告 第十一號

為佈告事案查第九次各界代表大會關於登記仇貨繳納基金手續經決議辦法如下（一）登記時不限繳納基金（二）登記後限六個月內分三期繳完定兩個月為一

經濟新聞

□港米市情之鳥瞰

價格提升至今已達極點……白碌忽起忽跌全視日商為轉移……白粘白更一片捱糶……南糠疎濶價必日增……

（專訪）昨接香港快訊、港地米市、南暹來途、仍係疏罕、而外客搶買不休、故各貨市情、仍從穩諭、惟各米價格、旬日以來、屢見升長、已屬登峯造極、再進恐難、現省內米商、及港地街客、因門市不暢、類多虧折、買意轉趨沈靜、故現目港米市情之企淡、全視外客之向背為轉移、倘外客目光所注、則其市必企、倘為其擯棄、或買意稍慢、則市亦必從而為之順矣、即以暹白碌而論、價本奇昂、故前兩天、日商忽然少辦、價便低淡半毫幾點、現目日人又多採買、而價又起叁毫、似此則各米市情、全為日人所操縱也、至若南米、則南船不到已三兩天、各米均已沽疎、是日祇售出舊載些少耳、白占及白更米、價亦奇昂、客意轉慢、惟貨無多到、淡亦未能、祇屬一片捱糶、至於南白糠、無到已久、市極疎濶、價必繼日而增、可預言也云、（儒）

□土產海味尚未暢行

▲因各鄉水客甚少來省辦貨

（專訪）土產海味、連日來途少到登塲、當此秋節將屆之際、又無仇貨牽頂、在理各貨市情、本可藉此旺銷、無如各地水客之來省購辦者、仍屬寥寥、若祇靠本市銷流、實屬有限、故貨雖疏到、而市情仍屬疲滯、無挺進之機、獨最適行者、如草菇尤魚等、因來存稀少、市情有淡中轉穩之態耳、茲將昨日各種海味市價、探錄如下、汕尾串尤上一百四十八元、中一百三十二元、清遠長尾筍蝦四十二元、沙井蝦米一百一十元、鳳尾大蝦一百五十八元、連州金菜四十元、固戌蝦米一百一十六元、安南中蝦一百九十五元、新豐草菇面三百四十七元、圳口蝦米一百二十二元、寧波花膠片二百零五元、連州紅瓜子三十四元五毫、北海小章魚一百六十五元、口外磨菇七百八十元、南雄紅瓜子四十四元五毫、潮陽吊片尤一百卅元、廣西云耳一百七十元、北山大南杏一百零四元、拖風尤一百四十八元、桂林南華草菇面三百三十六元、暹羅大淡菜四十三元、會安尤魚八十二元、香信三百十二元、招山勿魚六十九元、（純）

一週間中紙與港幣情形
廣州政治分會建設委員會統計事務處製

□米市銷途昨畧沉寂

▲江西米頗得買客垂青

（專訪）旬日以來、安還洋米入省極稀、市價雖堪扳硬、無如各地徵銷不暢、化力滯弱、復以土米廉宜、與之牽頂、故貨雖疏到、亦難長驅直進、惟呈疏穩一片之態、若欲牟利、倘非其時也、查昨日宣粘米來存雖極疏、而徵銷太弱、故價祇得捱企、南白粘米前因價格提升過高、銷塲轉慢、市情又趨淡企、三號米來存仍稀、市情無甚進退、疲捱如昨、江西米因白粘米之價格昂貴、辦客故多樂作、市情頗暢、價乃扳爽、本地上米甚形滯銷、勢將捱淡、其餘中下貨尚能企、中車花朴存貨沽疏、來途接濟甚稀、市價比昨果然扳高、暹白碌來存非厚、而價已高超、市情疲滯、諒難再進、朴碌碎因港價增高、迄未少減、入省仍稀、故此間市價亦可扳爽、暹南白糠、市情頗暢、翠可扳高、朴糠烏碎市、亦隨而扳硬云、茲將昨日各米價、探錄如下、

（宣粘米）廣元利烏九元六六、林興棧烏印八元四六、如興利十元〇二五、廣盛雙白線八元六五、

（南白粘）怡昌十元〇七、廣裕盛紅鷄球十元〇七、惟盛紅蝙蝠九元四四、青司九元三、通茂司九元二七、怡昌三嘜八元三、六、利興福字十元〇四六、利厚昌紅仙十元〇一四、廣怡豐十元〇一五、七、業盛紅鷲九元六八、同豐印八元、三、崇德紅八元九八、崇德青、

（三號米）祥盛隆紅A九元四二、振盛、四七、興青塔八元九二、廣萬興紅美人九元、八元五八、三興紅S九元二四、郭元、棧烏印八元三五、錦太盛紅八元五、八、再豐利青印七元九四、廣同盛藍印八元一七、乾利棧青印七元九八、隆興棧紅印八元八五、廣元利青Y八元九四、怡興昌紅S八元五七、

（江西米）翻較江西玉八元八、豐利烏印八元五、

（本地米）六、道滘齊眉十一元二五、平洲齊眉十一元二、中齊眉十一元〇八、東莞齊眉十元〇五五、靚銀粘玉十元〇五五、中銀粘十元〇二五、白坭銀粘十元、新寧粘八元七、北江新寧粘八元六、花羅粘九元一五、花天粘九元三四、飯羅粘八元、花羅玉七元八、太平珠粘七元九、川早玉七元七、粒仔、

（中車花朴）合成豐中車七元六六、信和美七元六四、福元盛花朴七元三五、羅朴七元三、被早朴七元二、即魚赤朴七元四五、早赤朴七元三、湖南朴七元二六、

（暹白碌）人豐烏印五両六七、林興棧紅印五両六、振南青印五両八七、林興棧青印五両九五、長成豐青四、振盛紅朱五両九五、

（朴碌碎）怡興昌朴碌碎五両五四、振盛朴碌碎五両三四、長成豐紅五両八六、振盛棧青印五両七八、六両〇六、通盛朴碌碎五両〇八、通茂朴碌碎五両〇七、

（暹南白糠）隆興利三両四八、通、人豐三両四八、豐和大包三両二八、萬合發大包三両三三、利厚昌花枝三両二七、同、

（朴糠烏碎）振盛三興A花三両二二、林興棧烏印三両二八、廣元利三両一五、乾利棧三両二、張合記烏碎一両九、廣中興烏碎一両九一、元豐盛烏碎一両九四、（純）

□昨日豆市疲慢不振

▲獨紅豆稍堅

（專訪）黃豆市情、連日經已銷疏、價格似難再順、白豆新貨將有登塲、顧客大都徘徊觀望、沽手尚少、故市情尚屬疲慢、烏豆已入月下貨、市情欠暢、價仍捱淡、紅豆來存俱疏、雖非大行、仍可扳硬、綠豆不甚暢銷、市價淡跌云、茲將昨日各種豆價、探錄如下、珠黃豆九元八八、蔡黃豆九元九二、白豆九元二五、常州黃豆九元一五、新早黃豆七元九、花青豆七元五、紅豆十二元二、牛庄烏豆七元九、城綠豆十元〇一、八面城綠豆十元〇七、（純）

□廣西柳州出入口貨數量之調查

□十六年

桂省柳江區、經常道認為本省建設中心、連年來交通實業均次第猛進行、凡涉足遨遊者、都覺氣象煥然一新、惟查該埠經民十政變後、迭遭客軍土匪之刧掠、商塲零落地方凋敝、論財力物力、至今元氣尚未恢復、故建設上之促進、不免受地方財力之影響、但從稅收方面調查、覺運中迭有進步、十六年度柳州統稅、曾將全埠出入口貨統計列表具報、出口貨值、以米麥、豆、木油、茶油、生油、牛皮、蔗糖、烟葉、木料為大宗、計出口貨總值共六百四十餘萬元、白米達二千三百餘萬觔、麥子黃豆二四百萬觔、木油茶油生油亦各二三百萬觔、牛皮四萬餘張、黃糖烟葉各達一百餘萬、杉木五十餘萬根、想該區疲敝之餘、物產出口之量、仍有如此之數、將來樹藝之充裕、生產盡量發展、進而為本省財賦之區、可操左劵也、至入口貨、以洋紗、棉絨、斜紋布、火油、火柴、食鹽為大宗、計總值共九百六十餘萬元、比較入口超過出口三百二十餘萬元、洋紗一萬餘包約值三百七十萬元、棉絨萬一千餘疋、約百三十萬元、斜紋布八萬四千餘疋、一十六萬元、火油火柴各三萬餘箱、值二十餘萬元、至三十餘萬元、食鹽一千五百萬觔、約值二百一十萬餘元、若稅款報解、是年共收二十五萬九千九百餘元、比較十五年得一十一萬餘元、增加一倍云、

調查 絲之關於成色粗細及其分別法

絲之成色粗細、視乎繅時用繭多少而定、廣東各絲廠、通常所繅之絲、不外十三個噴也（噴也二字譯音、法國指絲經之粗細名詞、每一個噴也、合中國重量一厘八毫、）至十五個、（以上所稱個數、俱指噴也而言、）或「十四個至十六個」「二十個至廿二個」「廿二個至廿六個」四種、例如繅十三至十五個噴也之絲、其繭質優良者、每個繭抽出之絲、（以四十碼絲為率、下仿此、）約重「二、二噴也」、即用繭六個至七個、厚薄搭勻、將此數繭之絲口、繅成一條絲經、則粗細合乎限度、若繭質稍次者、每個繭抽出之絲、約重「一、七噴也」、便要用繭八個繅之、方能符其數量、餘可類推、倘用繭多少無定、則繅成之絲粗細不勻矣、至檢驗絲之粗細機械、其來自外國者、名曰噴也磅、中國仿製者、名曰噴也戥、其檢驗之法、先將繅成之絲條、用一有限度之旋轉機、括出四百碼、合為一絡、以噴也磅權其輕重、即能分別其粗細、

老伯父之優待 各界週年惠顧

年平此月 勿失機會 各貨價目 函索即寄 參觀光顧 一律歡迎

天佑堂大減價卅天

一年一次

參茸九折 丸散八折 記數不減 過期無效

信孚中外 北康商標 請認老牌 庶不致悞

在廣州市太平街即打銅街

華作 大團工藝版

八月初一起九月初一止

◎參茸九折 ◎丸酒八折 ◎記數不減 ◎過期無效

◎各貨最近行情表列

◎天字官莊麗參每兩價目
▲一號二十圓 ▲二號十八圓半 ▲三號十六圓五 ▲四號十四圓半 ▲五號十二圓半 ▲六號十一圓半 ▲七號九圓半 ▲八號八元八

◎生晒人參每兩價目
▲巨擘生晒人參王五百換 ▲新到生晒人參四百換至五十換

◎清糖人參每兩價目
▲宏偉清糖人參王三百換 ▲新到清糖人參二百換至十換

◎關東鹿茸價目
▲巨擘關東鹿茸王每對三千圓 ▲關東鹿茸每對八百圓至二千二百圓 ▲鋸角鹿茸每兩四十元至九十元

◎關東鹿茸片每兩價目
▲一號百五元 ▲二號百元 ▲三號八十五元

◎關東鹿茸末每兩價目
▲一號一百五十元 ▲二號一百元 ▲三號八十元 ▲四號六十元 ▲分份鹿茸末三十五元

◎三姓東茸片每兩價目
▲一號五十元 ▲二號四十元 ▲三號三十元 ▲四號二十元 ▲五號十五元 ▲六號十元

◎三姓東茸末每兩價目
▲一號二十元 ▲二號十五元 ▲三號十元 ▲分份八元

◎欒茸片每兩價目
▲一號七元二 ▲二號五元 ▲三號三元

◎欒茸末每兩價目
▲一號五元 ▲二號四元 ▲三號三元 ▲四號二元五 ▲五號二元

◎琿春鹿尾羓每兩二十四圓至十二圓
◎琿春鹿尾羓片每兩十六圓
◎野山神桂每兩五百圓至六十圓
◎清花玉桂每兩二十圓至五毫
◎石柱參每兩六圓八毫至
◎花旗參每兩三十圓至四圓五

◎自製著名珍品
▲鹿茸大補酒每觔十圓 八両五圓
▲海狗腎酒每觔五圓 八両二圓半
▲鹿尾固腎酒每斤三元 八両元半
▲人參毛雞酒每觔圓半 八両七毫半
▲參茸衛生酒 ▲鹿茸三鞭酒每觔一圓
▲鹿茸大補丸 每瓶一元 每打十一元
▲調經肚痛丸 每瓶一元 每打十一元
▲補肺止咳丸 每瓶六毫 每打六元
每樽內有贈劵
▲肥兒疳積散 每瓶二毫 每打二元
▲著名九神丸 每瓶一元 每打十一元

◎凡買參茸十圓以上另贈貴重珍品

總發行廣州市打銅街卅號

上海開明書店出版適合最新學理的兩種教本｜備有樣本樣張篇目奉贈

開明英文讀本 北大教授語言學專家林語堂先生著述爲初中英文教授最完善之教本第一冊已出版紙面八角布面一元第二冊以次不久即可出版

新出品……中秋麵

中秋麵○○乃本號應時的創製品○○異常可口○○食而不厭○○非有本號之精良機

廣東各界對日經濟絕交執行委員會佈告 第十一號

爲佈告事案查第九次各界代表大會關於登記仇貨繳納基金手續經決議辦法如下（一）登記時不限繳納基金（二）登記後限六個月內分三期繳完定兩個月爲一

經濟新聞

□港米市情之鳥瞰

價格提升至今已達極點……白碌忽起忽跌全視日商爲轉移……白粘白更一片捱靱……南糠疎渴價必日增……

（專訪）昨接香港快訊、港地米市、南暹來途、仍係疏罕、而外客搶買不休、故各貨市情、仍從穩踰、惟各米價格、旬日以來、屢見升長、已屬登峯造極、再進恐難、况省內米商、及港地街客、因門市不暢、類多虧折、買意轉趨沈靜、故現目港米市情之企淡、全視外客之向背爲轉移、倘外客目光所注、則其市必企、倘爲其擯棄、或買意稍慢、則市亦必從而爲順矣、卽以暹白碌而論、價本奇昂、故前兩天日商忽然少辦、價便低淡半毫幾點、現目日人又多採買、而價又起ㄡ毫、但此則各米市情、全爲日人所操縱也、至若南米、則南船不到已三兩天、各米均已沽疎、是日祇售出舊戴些少耳、白占及白東米、價亦奇昂、客意轉慢、市極疎渴、惟貨無多到、淡亦未能、祇屬一片捱靱、至於南白糠、無到已久、價必繼日而增、可預言也云、（儒）

□土產海味尚未暢行

▲因各鄉水客甚少來省辦貨

（專訪）土產海味、連日來途少到登塲、當此秋節將屆之際、又無仇貨牽頂、在理各貨市情、本可藉此旺銷、無如各地水客之來省購辦者、仍屬寥寥、若祇靠本市銷流、實屬有限、故貨雖疎到、而市情仍屬疲滯、無挺進之機、獨最通行者如草菇尤魚等、因來存稀少、市情有淡中轉穩之態耳、茲將昨日各種海味市價、探錄如下、汕尾串尤上一百四十八元、中一百三十二元、清遠長尾筍蝦四十二元、沙井蝦米一百一十八元、鳳尾大蝦一百五十八元、連州金菜一百一十六元、固戍蝦米四十元、南中蝦一百九十五元、新豐草菇面三百四十七元、圳口蝦米一百二十二元、寧波花膠片二百零五元、連州紅瓜子三十四元五毫、口外蘑菇七百八十元、南畧紅瓜子四十四元五毫、北海小章魚一百六十五元、廣西云耳一百七十元、北山大南杏一百零四元、掩風尤一百四十八元、潮陽吊片尤一百卅元、南華草菇面三百三十六元、暹羅大潑菜四十三元、會安尤魚八十二元、桂林香信三百十二元、招山勿魚六十九元、（純）

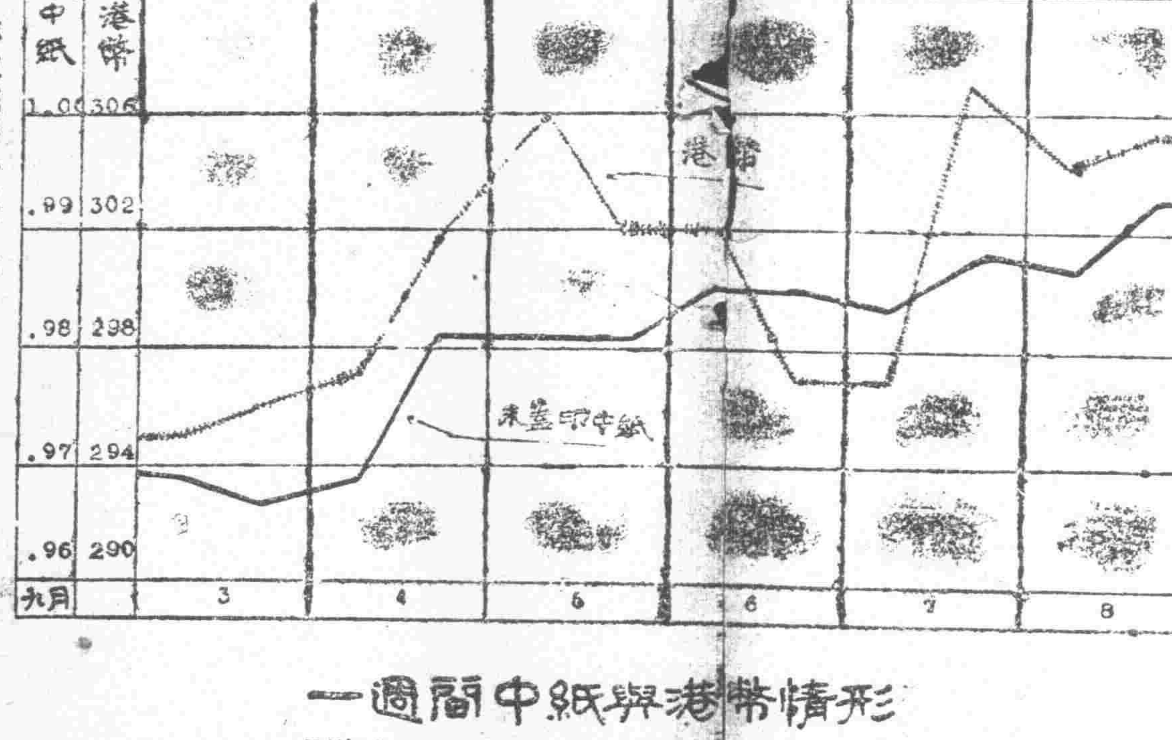

一週間中紙與港幣情形

廣州政治分會建設委員會統計事務處製

□米市銷途昨畧沉寂

▲江西米頗得買客垂青

（專訪）旬日以來、安暹洋米入省極稀、市價雖堪扳硬、無如各地徵銷不暢、化力滯弱、復以土米廉宜、與之牽頂、故貨雖疎到、亦難長驅直進、惟呈疏穩一片之態、若欲牟利、尚非其時也、查昨日宣粘米、來存雖極疏、而徵銷太弱、但價祇得捱企、南白粘米前因價格提升過高、銷場轉慢、市情又趨淡企、三號米來存仍稀、市情無甚進退、疲捱如昨、江西米因白粘米之價格昂貴、辦客故多樂作、市情頗暢、價乃扳爽、本地上米甚形滯銷、勢將捱淡、其餘中下貨尚應塲企、中車花朴存貨沽疏、來途接濟甚稀、市價比昨果然扳高、暹白碌來存非厚、而價已高超、市情疲靱、諒難再進、朴碌碎因港價增高、迄未少減、入省仍稀、故此間市價亦可扳爽、暹南白糠、市情頗暢、眾可扳高、朴糠鳥碎市、亦隨而扳硬云、爰將昨日各米價、探錄如下、

（宣粘米）廣元利九元六六、林興棧鳥印八元四六、如興利十元〇二五、廣盛雙白線八元六五、廣盛盛紅鷄球十元〇七、（南白粘）怡昌青司九元三、惟盛紅蝙蝠九元四四、通茂司九元二七、怡昌三噻八元三六、利興福字十元〇四六、利厚昌紅二仙十元〇一四、廣怡豐十元〇一五、業盛紅鶯九元六八、同豐紅印八元七三、崇德紅八元九八、崇德青八元五八、三興紅S九元二四、郭元興青塔八元九二、廣萬興紅美人九元四七、（三號米）祥盛隆紅A九元四二、振盛棧鳥印八元三五、錦太盛紅八元五、再豐利青印七元九四、廣同盛藍印八元一七、乾利棧青印七元九八、隆興棧紅印八元八五、廣元利青Y八元九四、怡興昌紅S八元五七、豐利烏印八元五、

（江西米）翻較江西玉八元八八、（本地米）道滘齊眉十一元二六、平洲齊眉十一元二五、中齊眉十一元〇八、東莞齊眉十三角、靚錄粘玉十元〇五五、中錄粘十元〇二五、白坭錄粘十元、新寧粘八元七、北江新寧粘八元六、花羅粘九元一五、花天粘九元三四、飯羅粘八元、花羅玉七元八、川早玉七元七、太平珠早七元九、粒仔、（中車花朴）合成豐中車七元九六、信成豐中車七元六六、信和美七元六四、福元盛花朴七元三五、羅朴七元三、較早朴七元二、即魚赤朴七元四五、早赤朴七元三、湖南朴七元二六、燕湖、（暹白碌）人豐烏印五兩六七、振南林興棧紅印五兩六、林興棧青印五兩八七、長永豐青「」九、振盛紅朱五兩九五、四、長成豐紅五兩八、六兩〇六、振盛棧青印五兩七八、紅印五兩八六、（朴碌碎）怡興昌朴碌碎五兩五四、振盛朴碌碎五兩〇七、茂朴碎五兩三四、通盛朴碌碎五兩〇八、通（暹南白糠）隆興利暹糠三兩五四、人豐三兩四八、裕元大包三兩三、萬合發大包三兩二八、同豐和大包三兩三、利厚昌花枝三二七、三興A花三兩二二、（朴糠鳥碎）振盛朴糠三兩二八、林興棧烏印三兩二二、乾利棧三兩一五、廣元利三兩五二、張合記烏碎一兩九、廣中興烏碎一兩九一、元豐盛烏碎一兩九四、（純）

調查 絲之關於成色粗細及其分別法

絲之成色粗細、視乎繅時用繭多少而定、廣東各絲廠、通常所繅之絲、不外十三個嗊也（嗊也二字譯音、法國指絲經之粗細名詞、每一個嗊也、合中國重量一厘八毫、）至十五個、（以上所稱個數、俱指嗊也而言、）或「十四個至十六個」、「二十個至廿二個」「廿二個至廿六個」四種、例如繅十三至十五個嗊也之絲、其繭質優良者、每個繭抽出之絲、（以四十碼爲率、下倣此、）約重「二、二嗊也」、卽用繭六個至七個、厚薄搭勻、將此數繭之絲口繅成一條絲經、則粗細合乎限度、若繭質稍次者、每個繭抽出之絲、約重「一、七嗊也」、便要用繭八個繅之、方能符其數量、餘可類推、倘用繭多少無定、則繅成之絲粗細不勻矣、至檢驗絲之粗細機械、其來自外國者、名曰嗊也磅、中國仿製者、名曰嗊也戥、其檢驗之法、先將繅成之絲條、用一有限度之旋轉機、括出四百碼、合爲一紿、以嗊也磅權其輕重、卽能分別其粗細、

□昨日豆市疲慢不振

▲獨紅豆稍堅

（專訪）黃豆市情、連日經已銷疏、價格似難再順、白豆新貨將有登塲、顧客大都徘徊觀望、沽手尚少、故市情尚屬疲慢、烏豆已入月下貨、市情欠暢、價仍捱淡、紅豆來存俱疏、雖非大行、仍可扳硬、綠豆不甚暢銷、市價淡跌云、茲將昨日各種豆價、探錄如下、珠黃豆九元八八、蘂黃豆九元九二、白豆九元二五、常州黃豆九元一五、新早黃豆七元九、花青豆七元五五、紅豆十二元二、牛庄烏豆七元九、城綠豆十元〇一、八面城綠豆十元〇七、（純）

□十六年度廣西柳州出入口貨數量之調查

桂省柳江區、經常道認爲本省建設中心、連年來交通實業均次第猛晉進行、凡涉足遊覽者、都覺氣象煥然一新、惟查該埠經民十政變後、迭遭客軍土匪之刼掠、商塲零落地方凋敝、財力物力、至今元氣尚未恢復、故建設上之促進、不免受地方財力之影響、但從稅收方面調查、覺連年迭有進步、十六年度柳州統稅、曾將全埠出入口貨統計列表具報、出口貨值、以米麥、豆、木油、茶油、生油、牛皮、蔗糖、烟葉、木料爲大宗、計出口貨總值共六百四十餘萬元、白米達二千三百餘萬觔、麥子黃豆二四百萬觔、木油茶油生油亦各二三百萬觔、牛皮四萬餘張、黃糖烟葉各達一百餘萬、杉木五十餘萬根、想該區疲敝之餘、物產出口之量、仍有如此之數、將來樹藝之充裕、生產盡量發展、進而爲本省財賦之區、可操左劵也、至入口貨、以洋紗、棉絨、斜紋布、火油、火柴、食鹽爲大宗、計總值共九百六十餘萬元、比較入口超過出口三百二十餘萬元、洋紗 萬餘包約值三百七千萬元、棉絨 萬 千餘疋、約十六萬元、斜紋布八萬四千餘疋、一百三十萬元、火油火柴各三萬餘箱、值二十餘萬元、至三十餘萬元、食鹽一千五百萬觔、約值二百一十萬餘元、若稅款報解、是年共收二十五萬九千九百餘元、比較十五年得一十一萬餘元、增加一倍云、（純）

老伯父之優待 各界週年惠顧

年年此月 勿失機會

各貨價目 函索即寄 參觀光顧 一律歡迎

天佐堂大減價卅天

第一次

參茸九折 丸散八折 記數不減 過期無效

信孚中外 北庭商標 請認老牌 庶不致悞

在廣州市太平街即打銅街

八月初一起九月初一止

◎參茸九折 ◎丸酒八折
◎記數不減 ◎過期無效

◎各貨最近行情表列

◎天字官莊麗參每兩價目
▲一號二十圓 ▲二號十八圓半
▲三號十六圓五 ▲四號十四圓半
▲五號十二圓半 ▲六號十一圓半
▲七號九圓半 ▲八號八元八

◎生晒人參每兩價目
▲巨擘生晒人參王五百換
▲新到生晒人參四百換至五十換

◎清糖人參每兩價目
▲宏偉清糖人參王三百換
▲新到清糖人參二百換至十換

◎關東鹿茸價目
▲巨擘關東鹿茸王每對三千圓
▲關東鹿茸每對八百圓至二千二百圓
▲鋸角鹿茸每兩四十元至九十元

◎關東鹿茸片每兩價目
▲一號百五元 ▲二號百元
▲三號八十五元

◎關東鹿茸末每兩價目
▲一號一百五十元 ▲二號一百元
▲三號八十元 ▲四號六十元
▲分份鹿茸末三十五元

◎三姓東茸片每兩價目
▲一號五十元 ▲二號四十元
▲三號三十元 ▲四號二十元
▲五號十五元 ▲六號十元

◎三姓東茸末每兩價目
▲一號二十元 ▲二號十五元
▲三號十元 ▲分份八元

◎爨茸片每兩價目
▲一號七元二 ▲二號五元
▲三號二元

◎爨茸末每兩價目
▲一號五元 ▲二號四元
▲三號三元 ▲四號二元五
▲五號二元

◎自製著名珍品
◎琿春鹿尾𠜂每兩二十四圓至十二圓
◎琿春鹿犀𠜂片每兩十六圓
◎野山神桂每兩五百圓至六十圓
◎清花玉桂每兩二十圓至五毫
◎石柱參每兩六圓八毫至
◎花旗參每兩三十圓至四圓五

▲鹿茸大補酒每觔十圓 八兩五圓
▲海狗腎酒每觔五圓 八兩二圓半
▲鹿尾悶腎酒每斤三元 八兩元半
▲人參毛雞酒每觔圓半 八兩七毫半
▲參茸衛生酒每觔一圓
▲鹿茸三鞭酒

▲鹿茸大補丸 每瓶一元 每打十一元
▲調經肚痛丸 每瓶一元 每打十一元
▲補肺止咳丸 每瓶六毫 每打六元
每樽內有贈券

▲肥兒疳積散 每瓶二毫 每打二元
▲著名九神丸 每瓶一元 每打十一元

◎凡買參茸十圓以上另贈貴重珍品

總發行廣州市打銅街卅號

上海開明書店出版適合最新學理的兩種教本—備有樣本樣張篇目奉贈

開明英文讀本 北大教授語言學專家林語堂先生著述爲初中英文教授最完善之教本第一冊已出版紙面八角布面一元第二冊以次不久即可出版

經濟新聞

□港米市情之鳥瞰

價格提升至今已達極點……白碌忽起忽跌全視日商爲轉移……白粘白更一片捱䩕……南糠疎渴價必日增……

（專訪）昨接香港快訊、港地米市、南邏來途、仍係疏罕、而外客搶買不休、故各貨市情、仍從穩諭、惟各米價格、旬日以來、屢見升長、已屬登峯造極、再進恐難、現省內米商、及港地街客、因門市不暢、轉趨沈靜、故現目港米市情之企淡、全視外客之向背爲轉移、倘外客目光所注、則其市必企、倘爲其擯棄、或買意稍慢、則市亦必從而爲順矣、即以還白碌而論、價本奇昂、故前兩天、日商忽然少辦、價便低淡半毫幾點、現目日人又多採買、而價又起六毫、觀此則各米市情、全爲日人所操縱也、至若南米、則南船不到已三兩天、各米均已沽疎、是日祇售出舊載些少耳、白占及白㬢米、價亦奇昂、客意轉慢、惟貨無多到、淡亦未能、祇屬一片捱䩕、至於南白糠、無到已久、市極疎渴、價必繼日而增、可預言也云、（儒）

□土產海味尚未暢行

▲因各鄉水客甚少來省辦貨

（專訪）土產海味、連日來途少到登塲、當此秋節將屆之際、又無仇貨牽頂、在理各貨市情、本可藉此旺銷、無如各地水客之來省購辦者、仍屬寥寥、若祇靠本市銷流、實屬有限、故貨雖疎到、而市情仍屬疲滯、無挺進之機、獨最通行者如草菇尤魚等、因來存稀少、市情畧有淡中轉穩之態耳、茲將昨日各種海味市價、探錄如下、汕尾串尤上一百四十八元、中一百三十二元、淸遠長尾筍蝦四十二元、沙井蝦米一百一十元、鳳尾大蝦一百五十八元、連州金菜四十元、固戍蝦米一百一十六元、安南中蝦一百九十五元、新豐草菇面三百四十七元、圳口蝦米一百二十二元、桂林、寧波花膠片二百零五元、連州紅瓜子三十四元五毫、北海小章魚一百六十五元、口外磨菇七百八十元、南雄紅瓜子四十四元五毫、潮陽吊片尤一百卅元、廣西云耳一百七十元、北山大南杏一百零四元、拖風尤一百四十八元、南華草菇面三百三十六元、暹羅大淡菜四十三元、會安尤魚八十二元、香信三百十二元、招山勿魚六十九元、（純）

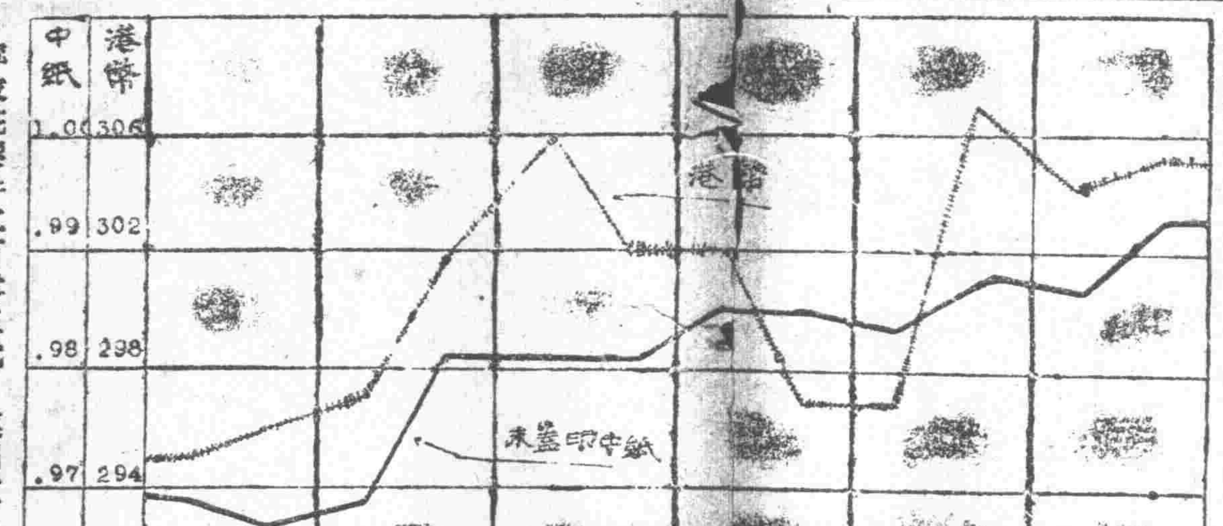

一週間中紙與港幣情形

廣州政治分會建設委員會統計事務處製

□米市銷途昨畧沉寂

▲江西米頗得買客垂靑

（專訪）旬日以來、安還洋米入省極稀、市價雖堪扳硬、無如各地徵銷不暢、化力滯弱、復以土米應宜、與之牽頂、故貨雖疎到、亦難長驅直進、（純）

調查

絲之關於粗細成色及其分別法

絲之成色粗細、視乎繅時用繭多少而定、廣東各絲廠、不外十三個嘜也（嘜也二字譯音、法國指絲經之粗細名詞、每一個嘜也、合中國量量一厘八毫、）至十五個、（以上所稱個數、俱指嘜也而言、）或『十四個至十六個、』『二十個至廿二個』『廿二個至廿六個』四種、例如繅十三至十五個嘜也之絲、其繭質優良者、每個繭抽出之絲、（以四十碼絲爲率、下仿此、）約重『二、二嘜也、』卽用繭六個至七個、厚薄搭勻、將此數繭之絲口、繅成一條絲經、則粗細合乎限度、若繭質稍次者、每個繭抽出之絲、約重『一、七嘜也』、便要用繭八個繅之、方能符其數量、餘可類推、倘用繭多少無定、則繅成之絲粗細不勻矣、至檢驗絲之粗細機械、其來自外國者、名曰嘜也磅、中國仿製者、名曰嘜也戥、其檢驗之法、先將繅成之絲條、用一有限度之旋轉機、括出四百碼、合爲一絞、以嘜也磅權其輕重、卽能分別其粗細、

新出品……中秋麵

中秋麵○○乃本號應時的創製品○○異常可口○○食而不厭○○非有本號之精良機

廣東各界對日經濟絕交執行委員會佈告 第十一號

爲佈告事案查第九次各界代表大會關於登記仇貨繳納基金手續經決議辦法如下（一）登記時不限繳納基金（二）登記後限卞月內分三期繳完定兩個月爲一

□昨日豆市疲慢不振

▲獨紅豆稍堅

（專訪）黃豆市情、連日經已銷疎、價格似難再順、白豆新貨將有登塲、顧客大都徘徊觀望、沽手尙少、故市情尙屬疲慢、烏豆已入月下貨、市情欠暢、價仍捱淡、紅豆來存俱疎、雖非大行、仍可扳硬、綠豆不甚暢銷、市價淡跌云、茲將昨日各種豆價、探錄如下、珠黃豆九元八八、葉黃豆九元九二、白豆九元二五、常州黃豆九元一五、新早黃豆七元九、花靑豆七元五、紅豆十二元二、牛庄烏豆七元九、城綠豆十元〇一、八面城綠豆十元〇七、（純）

□廣西柳州出入口貨數量之調查

桂省柳江區、經當道認爲本省建設中心、連年來交通實業均次第猛晉進行、凡涉足遨遊者、都覺氣象煥然一新、惟查該埠經民十政變後、迭遭客軍土匪之刼掠、商塲零落、地方凋敝、財力物力、至今元氣尙未恢復、故建設上之促進、不免受地方財力之影響、但從稅收方面調查、覺近年迭有進步、十六年度柳州統稅、曾將全埠出入口貨統計列表具報、出口貨値、以米、麥、豆、木油、茶油、生油、牛皮、蔗糖、烟葉、木料爲大宗、計出口貨總値共六百四十餘萬元、白米達二千三百餘萬觔、麥子黃豆二四百萬觔、木油茶油生油亦各二三百萬觔、牛皮四萬餘張、黃糖烟葉各達一百餘萬、杉木五十餘萬根、想該區疲敝之餘、物產出口之量、仍有如此之數、將來樹藝之充裕、生產盡量發展、而爲本省財賦之區、可操左劵也、至入口貨、以洋紗、棉絨、斜紋布、火油、火柴、食鹽爲大宗、計總値共九百六十餘萬元、比較入口超過出口三百二十餘萬元、洋紗萬餘包約値三百七千萬元、棉絨萬一千餘疋、約値二十餘萬元、斜紋布八萬四千餘疋、一百三十萬元、火油火柴各三萬餘箱、値二十餘萬元、至三十餘萬元、食鹽一千五百萬觔、約値二百一十萬餘元、若稅款報解、是年共收二十五萬九千九百餘元、比較十五年得一十一萬餘元、增加一倍云、

、惟呈疏穩一片之態、若欲牟利、尙非其時也、查昨日宣粘米、來存雖極疎、而徵銷太弱、故價祇得捱企、南白粘米、前因價格提升過高、銷塲轉慢、市情又趨淡企、三號米來存仍稀、市情無甚進退、疲捱如昨、江西米因白粘米之價格昂貴、辦客故多樂作、市情頗暢、價乃扳爽、本地上米甚形滯銷、勢將捱淡、其餘中下貨尙屬企、中車花朴存貨沽疎、來途接濟甚稀、市價比昨果然扳高、暹白碌來存非厚、而價已高超、市情疲觀、諒難再進、朴碌碎因港價增高、迄未少減入省、仍稀、故此間市價亦可扳爽、暹南白糠、市情頗暢、來貨可扳高、暹糠烏碎市、亦隨而扳硬云、茲將昨日各米價、探錄如下、

（宣粘米）廣元利九元六六、林興棧烏印八元四六、如興利十元〇二五、廣盛雙白線八元六五、廣裕盛紅鷄球十元〇七、

（南白粘）怡昌靑司九元三、惟盛紅蝙蝠九元四四、通茂昌司九元二七、怡昌三嘜八元三、六、利興福字十元〇四六、利厚昌紅二仙十元〇一四、廣怡豐十元〇一五、七、業盛紅鷄九元六八、同豐紅印八元、三、崇德紅八元九八、崇德靑、四七、

（三號米）祥盛隆紅A九元四二、振盛興靑塔八元九二、廣萬興紅美人九元、郭元興、三興紅S九元二四、錦太盛紅八元五五、鳥印八元三三五、再豐利靑印七元九四、廣同盛乾利棧靑印七元九八、藍隆興棧紅印八元八五、廣元利靑Y八元九四、怡興昌紅八元五七、

（江西米）翹較江西豐利烏印八元五、玉八元八、道滘齊眉十一元二、平洲齊眉十一元二五、中齊眉十一元〇八、東莞齊眉三角、

（本地米）六、靚銀粘十元五五、玉十元〇、中銀粘十一元二、白坭銀粘十元〇、新寧粘八元六、北江新寧粘八元七、花天粘九元三四、花羅粘九元一五、川早玉飯羅粘八元、花羅玉七元八、太平珠早七元九、粒仔七元七、

（中車花朴）合成豐中車七元六六、信成豐中車七元六、信和美七元六四、福元盛花朴七元三五、藍花朴七元四五、早赤朴七元三、朗魚赤朴七元二、湖南朴七元三、

（暹白碌）人豐烏印七元二六、蕪湖林興棧紅印五兩六、五兩六七、林興棧靑印五兩八七、振南興靑印五兩八九、振盛紅朱五兩九五、長豐靑、紅印五兩八六、長成豐紅五兩八、振盛六兩〇六、振盛棧靑印五兩七八、

（朴碌碎）怡興昌朴碌碎五兩三四、振盛朴碌碎五兩三四、通盛朴碌碎五兩〇八、通茂朴碌碎五兩〇七、

（暹南白糠）隆興利遢三兩五四、人豐三兩四八、裕元大糠三兩三、萬合發大包三兩二八、同包三兩三、利厚昌花枝三二七、豐和大包三兩三、三興A花

（朴糠烏碎）振盛三兩二二、林興棧烏印三兩二一、乾利棧三兩一五、廣元利三兩五二、張合記烏碎一兩九、廣中興烏碎一兩九一、元豐盛烏碎一兩九四（純）

教廳編定十七八年學校歷

……已明令公佈……寒假不過三星期……
……暑假不逾兩月……清明重陽均遠足旅行

市廳准教育廳函送十七年度學校歷、昨十七日飭令教育局云、爲令遵事、現准廣東教育廳第五五零號公函開、案奉中華民國大學院訓令第五六六號內開、爲令遵事、查從前各年度學校歷、歷經從前國民政府教育行政委員會製定頒行有案、惟查各地方氣候不齊、此項校歷、由中央規定頒布、制度上雖屬整齊、而實施上轉多窒碍、茲校十七年度、本院不再頒發校曆、在國立各學校、應由各學校自行製定、此外各公私立專門以上各學校、應由各省區各特別市教育行政機關製定通告遵行、以期與該地方氣候適合、惟寒假日數不得過三星期、暑假日數不得逾兩月、(在氣候嚴寒地方之各學校、得縮短暑假、延長寒假、)其餘假日、當依國民政府公布之各機關及學校放假日期表、(原表載在法制局印行之國民政府現行法規中)編定、以示限制、至中小學校歷辦法、本院頒布中小學暫行條例內、已有規定、各省區各特別市教育行政機關、自應依照前項條例製定頒行、除分令外、合行令仰卽便遵照辦理、幷轉飭所屬一體知照、此令、等因奉此、查十七年度學校歷、現由敝廳編定公布、惟規定假期之外、各校因特別事故、如兵燹厲疫水災等、不得不放假者、須先期呈明主管機關核准、又各校不能延期上課、與提前考試、除分令外、相應將學校歷二冊、函送查照、希卽轉行市教育局長印發所屬各學校、一體遵照爲荷、等由、附送十七年度學校歷二冊、准此、合行令仰該局長卽便遵照辦理、此令、計發十七年度學校歷二冊、(十七年)八月一日至三十一日、各校辦理新生入學舊生補考及註冊、九月三日星期一、中小學校第一學期開學卽日上課、九月八日星期六、大學及專門學校學生入學及註冊辦理完竣、九月十日星期一、大學及專門學校第一學期開學、卽日上課、九月廿八日星期五、秋節放假、十月十日星期三、國慶日、上午由校長召集全體員生演講中華民國開國史、下午放假、十月廿一日星期日、重陽日舉行遠足旅行、十一月十二日星期一、總理生辰紀念、是日上午由校長召集全校員生演講總理革命史、下午放假、(十八年)一月一日星期二、南京政府成立紀念日放假、一月二日三日星期三四、新年放假、一月廿四日星期四、各校第一學期考試、開始舉行、一月三十日星期四、各校第一學期考試完竣、二月一日星期五、各校開始放寒假兩星期、中間包括春節假三日、共十七日、二月十四日至十六日星期四至星期六、各校辦理學生入學及註冊、二月十八日星期一、各校第二學期開學卽日上課、三月十二日星期二、總理逝世紀念、是日放假、全校員生舉行植樹、以誌紀念、幷演講中國國民黨歷史、三月廿九日星期五、黃花岡七十二烈士殉國紀念、是日放假、由校長召集全校員生演講七十二烈士殉國事畧、四月五日星期五清明、舉行遠足旅行、六月十一日星期二、夏節放假、七月一日星期一、大學及專門學校舉行學年試驗、七月八日星期一、中小學校舉行學年試驗、七月十日星期四、大學及專門學校第二學期考試完竣、七月十一日星期五、大學及專門學校暑假開始、七月十六日星期二、中小學校第二學期考試完竣、七月十七日星期三、中小學校暑假開始、七月由暑假開始日至三十一日、各校辦理本學年結束事項、(一)各校不得隨意變更學校歷、(二)各校紀念日、得放假慶祝、但至多不得過兩日、(三)在學校歷規定之各種紀念日、須舉行有意義之演講、全體員生均須出席、其不在學校歷規定之紀念日、祇得於上課時間外舉行紀念及演講、不得停課、(四)臨時假日、另行通告、(五)凡假期在星期日者不補假、

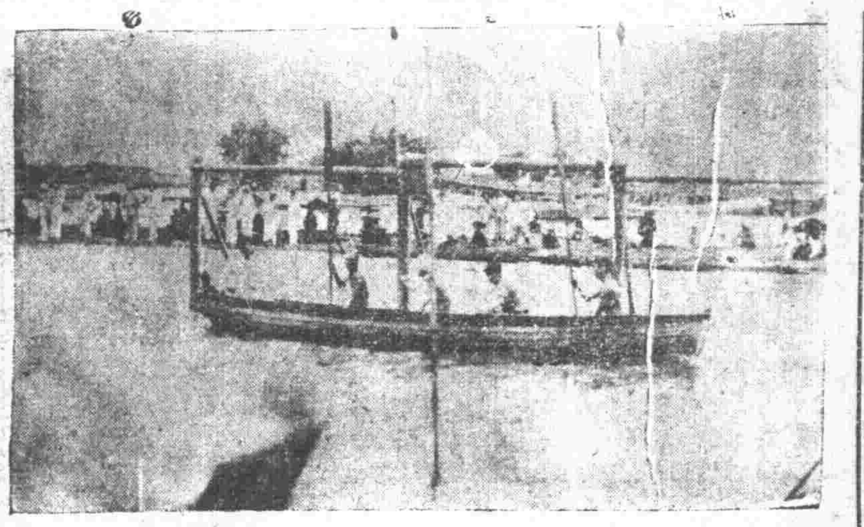

十六日舉行舢板比賽時之精武會選手

本市中西網球聯賽消息

經于本月十五日開始
每逢星期六均有比賽
參加者共有十四隊

日前本市中西人士、爲提倡網球技術及聯絡友誼起見、特發起組織本市網球聯賽會、舉行網球比賽、英美煙公司特賜大銀鼎一座、以爲冠軍獎品、比賽方法、與前次本市國際比賽不同、前次純重個人技術、而此次比賽、則以隊爲單位、該隊之能否勝利、須視該隊隊員全體之技術、每隊隊員由四人至七人、作兩隊雙人賽與三隊單人賽、每兩隊比賽之勝者、作一點計、各隊輪流聯賽、其結果以得勝點最多者爲冠軍、計此次參加比賽者有沙面網球會四隊、日人網球會二隊、嶺南三隊、基隣一隊、德人一隊、市民體育會二隊、歐美同學會一隊、共十四隊、經于本月十五日開始比賽、幷定每星期六日下午爲比賽時間、比賽地點、則定沙面芳村嶺南中大公園東山各球場、直至十二月十號左右始能完竣、據各網球家觀察、此次參加各隊中以市民體育會龍隊、日人網球會A隊、嶺南U隊三隊、較爲優勝、最有冠軍希望、又十五日之比賽、沙面D隊、對市體會龍隊、龍隊勝五分、歐美同學會對嶺南U隊、C隊勝五分、市民體育會虎隊對嶺南B隊、虎隊勝五分、市民體育會共勝十分、其餘成績、容調查後再告、

大學院實行財政公開

十六年度決算報告發表

大學院自成立以來、卽採用新式簿記、實行財政公開、本年四月間復頒布院及附屬機關暫行會計章程、並於四月二十六日訓令各直轄機關、自五月一日起實行新頒會計章程、凡直接向該院領欵機關、每月應呈報決算、如兩月尙未將決算造報呈核、則第三個月卽將該機關經費暫停發給、最近該院發表十六年度之預算報告書、卽根據此項新章、總計由去年十月該院成立時期至本年六月、共九個月之收支、照實收實銷編製而成、各附屬機關、除江灣勞働大學自該院成立至今、尙無決算報告外、均已將十六年度決算報送院審核、此九個月中、該院收入現欵共一百三十九萬八千餘元、支出現欵共一百三十五萬五千餘元、其中該院本部經常費、僅佔二十七萬七千餘元、每月約合三萬元、其餘均爲附屬機關之經費、及各學術機關之補助費等、閱該院之七八兩月決算書、亦均已編竣、蔡院長於辭職離院之際、力主將院內決算發表、此亦國民政府實行財政公開之第一聲也、

永漢影畫院
定於夏曆八月初三至初六一連四天放影

三民影片公司出品
國民政府各軍團贊助之戰地寫眞
革命軍戰史
加映時事影片……六月四日瀋陽站……
炸擊張作霖

●革命軍戰史

我們民衆只知道革命軍的主義偉大、和革命軍的臨陣敢死、但從沒有一個機會、可以親見到戰爭的情形、報紙上雖然有詳細的報告、但是總不如親眼看見戰爭實况的好、所以上海三民影片公司爲應付同胞們的熱烈、和同胞們的需要起見、就特派專員隨軍出發、冒着九死一生的危險、來攝製此套戰爭的鉅片、毁機數具、費時數月、始克攝集成此傑構、革命軍轉戰數省、大小戰役五十餘次、其最激烈的如龍潭之役、德安之戰等、皆已攝集片上、名貴非常、該公司得國民政府各軍團之贊助、不憚艱苦、深入戰地、凡革命要人、如蔣介石、譚延闓、馮玉祥、李烈鈞、李宗仁、閻錫山等、隊伍如騎隊、工兵隊、機關槍隊、迫擊砲隊、手溜彈隊、飛機隊等戰事如衝鋒、肉搏、夾攻、側擊、奪壕、搶河、及短戰、野戰、溝戰、山戰、對壘塵戰、白刃血戰等、其尤特色的、如地雷炸發、屍飛數丈、航空作戰、震撼山河等、均爲不易得見之戰跡、以此外如雄兵數萬、幕營數里、烽烟匝地、血濺郊原、人馬奔騰、屍骸遍野、以及革命過程中努力之奮鬥、雄壯之犧牲、艱險之備歷、工作之刻苦、靡不攝片上、蔚爲奇觀、以前雖然有許多戰爭的影片、但終不及這一套的偉大、熱心革命的同胞們、愛觀電影的同胞們、都不可不來看看、

◎炸擊張作霖

內有張作霖專車歸奉、瀋陽站歡迎張作霖、抵瀋陽北站被炸情形、列車炸毁實况、南满橋下炸破後情狀、遭炸地點之說明、京奉路南满路交叉點、爆炸附近之街市、愁雲黯淡之僞大元帥府等、名目繁多、不勝枚舉、

海天台
八日
電影場 佳片 治家格言 孟德布遂主演
粵劇場 (日)祭寶塔 二堂搶子 (夜)多情兄妹 風吹楊柳落荷池
京劇場 (日)雙搖會 刺巴杰 (夜)全本 洪秀全

中山明星 鮮橙沙示 熱心愛國 土貨振興
嶺南製造

服時包無痛苦後患及無雜病發生經政府化驗註冊吃煙一錢內買五元二錢內十元三錢內十五元的多類推一律斷癮遠方買藥郵政付到証書章程函索卽得介紹証實人◉區夢香黃香山周淡如金哲志曹與吾盧浩明洪思馬彤階吳友嵩陳志強羅惠波江子祥等全頌總售處廣州市財政廳前昌興街社會醫院

揭破奸商的減價 提防魚目混珠

魚目(號每百斤壹元 減價九折 記賬都減)
珍珠(每兩五十元 實價不二 童叟無欺)

打銅街 天源堂參茸
定價不貳 老少無欺
天字官莊北高麗參
三星商標

高麗參王每兩二十壹元
宏偉麗參每兩壹十八元
一號麗參每兩十六元半
二號麗參每兩[illegible]
三號麗參每兩十三元四
四號麗參每兩十壹元半
五號麗參每兩十元零四
六號麗參每兩九元二毫
七號麗參每兩[illegible]
頂麗參尾每兩六元算

謹防影射
關東北鹿茸末價目
一號關東北鹿茸末 每兩弍百元
二號關東北鹿茸末 每兩[illegible]百元
三號關東北鹿茸末 每兩貳百元
四號關東北鹿茸末 每兩壹百元
五號關東北鹿茸末 每兩八拾元
六號關東北鹿茸末 每兩六拾元
七號關東北鹿茸末 每兩五拾元
八號關東北鹿茸末 每兩四拾元
九號關東北鹿茸末 每兩三拾元

盒山海狗腎 盒絲熊膽 野山人參
琿春鹿尾羓 原架鹿茸 清花玉桂
花旗洋參 東茸麋茸 式式俱備

三姓東茸末價目
一號三姓東茸末 每兩卅元
二號三姓東茸末 每兩廿四元
三號三姓東茸末 每兩十元

壯嫩北麋茸末價目
一號北麋茸末 每兩七元
二號北麋茸末 每兩五元
三號北麋茸末 每兩三元
四號北麋茸末 每兩弍元

廣州打銅街十九號
天源堂參茸行謹告

黨務消息

各縣市黨務整理經費 展撥一月

昨十七日政治分會致函省政府云、逕啓者、現據廣東省黨務指導委員會呈稱、案據組織部函稱、本省各縣市黨務整理經費、前經貴會分別等級規定金額、呈奉廣州政分會核准、以兩個月爲期在案、玆查各縣市指委會工作期間、將屆滿期、而整理黨務、手續尚未完竣者、實居多數、此中情節、原委各殊、綜核不外下列三端、(一)登記之未能如期結束也、各縣市指委奉派時、原定兩個月內整理完竣、嗣因証明人資格中途改變、中央功令又復不時更易、因之各縣市彙繳表冊、迭發還着令改正、而往返之間、稽延時日、以致登記未能如期結束、此其一、(二)下級黨部未能早日正式成立也、根據各縣市指委會工作大綱、組織下級黨部、以領有新登記証爲憑、而中央續頒之選舉法、又改定以領有新黨証爲限、辦法互異、無可適從、當經提請貴會請示在案、惟久未奉復、至最近始接中央組織部復王特派員電、准以新登記爲憑、而佇候功令、久藉時日、下級黨部、仍未早日成立、此其二、(三)訓練黨員、爲此次整理黨務之重要工作、惟仍登記未完、訓練工作、不無延滯、此其三、以上三點、爲本省各縣市指委會工作未能依期完竣之主要原因、然實迫至此、誠出乎當日預料之外、固非各縣市指委之故事迂延、致干咎戾者也、玆爲完成整理黨務全部計劃起見、擬請將各縣市黨務整理經費、照原定辦法、展限一個月、以利進行、本部幷擬於此一個月內、對於各市縣黨務經費、從事澈底調查、作有系統之整頓、確定黨費標準、提請公決、以垂永久、是否有當、敬祈公決等情、據此當提出職會第三十三次會議討論、議決、呈請政治分會核准在案、理合將呈請展限一個月照原定辦法撥費、以利進行各緣由呈報鈞會、懇祈卽予核准、合行照撥、實爲黨便等情、據此、當經本會第一百四十次會議議決照准、交財政廳在案、除復幷交財政廳照辦外、相應錄案函達查照云云、

市指委會三十六次常會紀

廣州特別市黨務指導委員會、前十三日開第三十六次會議、出席委員林翼中、黃秉勛、李文範、潘直桂、[illegible]林、馬超俊、主席李文範、紀錄黃宗京、恭讀總理遺囑、全體肅立、(甲)報告事項、(一)宣讀第三十五次會議錄、(二)秘書處報告執行前次議案工作情形、(三)各部會秘書處報告一週工作經過情形、(四)中央宣傳部電發本週宣傳要點四條、遵照宣傳、『附說明』蔣介石同志牙病已愈、日內卽可赴京、外間所傳種種、均係帝國主義之報紙及反動餘孽所造謠、(五)國民政府僑務委員李烈鈞同志等電、奉命爲僑務委員、業于八月宥日宣誓就職、(乙)討論事項、(1)秘書處提出推定同志担任下星期一紀念週黨務政治報告案、決議、推鄭國材同志担任、(2)組織部提出八區四分部、因與景安堂發生爭執、傢私文件、爲第八區署沒收、應函公安局轉令該區署卽刻交回、並令景安堂該屋建築完竣、仍撥一層爲區分部辦公、是否有當、請公決案、決議、交鄧委員世增查明擬復、(3)組織部提出查本市各級黨部多借公地或向政府撥用逆產爲辦公之所、近市財政局不商同黨部、卽行投變、投成者得有業權、反翹黨部强佔民房、實於黨務黨譽有碍、本部爲維繫黨譽及黨務起見、應函市廳令財局以後投變黨部借用之公地或逆產、須先徵求本黨部同意、是否有當、請公決案、決議、函市政廳以後投變黨部借用公地或逆產、須先期一月函知本會、(4)訓練部提出擬由本指導委員會函市教育局、轉令全市各級學校、凡禮堂、教室、及公共集會場所、務須一律懸掛總理遺像而資景仰、請公決案、決議、通過、(5)訓練部函、關於本會第二十七次會議、決議、九區各分部無黨証黨員登記表一百零五份、着嚴密詳查一案、經檢出十份派考查科調查、玆據報稱、該區分各部無黨証黨員梁楠桓、梁堯、李兆桓、吳彬等九人、經按址分別面詢、畢有、繆夢芬、謝治、陳如士、鄧黎蘇一名、在登記後身故、其餘無黨証者、查組織名冊均有名字、請察核案、決議、交組織部着正手續、再送審查、(6)宣傳部提出海珠戲院、藐視功令、不受本部戲劇審查、應如何辦理、請公決案、決議、事關戲劇審查、各戲院均一律進行、該院何得獨異、應嚴厲警告、仍應接受審查、指定座位、(7)組織部提出現准蕉嶺縣黨務指導委員張自銘等來函、黨員廖天驥、貪污劣跡、請予拒絕登記到部、玆議提出請公決案、決議、交訓練部澈查、(8)組織部提出職部現已擬定組織下級黨部組織大綱一篇、是否有當、敬候公決案、決議交常務委員審查、(丙)臨時動議、黃秉勛提出由組織部劃定黨員區每區擇定公屋一所、爲區黨部地址、報會函請政府撥用案、決議、通過、

黨員登記表 限月底繳送中央

▲市指委會已趕辦登記

中央對于各省市黨員登記、原定特別市一個月、省指委會兩個月、辦理完竣、現各省市多已逾期、而登記尚未完竣、中央組織部、爲催促各地登記工作以利整理黨務進行起見、特電令各省市指委會、限于九月卅日以前、將所有黨員登記表、繳送中央、過期無效、聞市指委會奉電後、經卽遵照辦理、決定、(一)未經審查之登記表限本星期四審查完竣、(二)應補手續者限廿二日以前補完手續、(三)須測驗之黨員、定本星期四下午一時測驗云、

十一軍軍官教導隊 隊黨部籌備委員會 補行宣誓就職典禮

十一軍軍官教導隊黨部籌備委員會成立、已誌前報、聞該黨部籌備委員、于十七日上午假該隊大操場、補行宣誓就職典禮、除行禮如儀外、復由華委員振中、李委員蔚、李委員克明等相繼演說、全場空氣、異常緊張、散會後、復開第二次全體委員會議、議決分配工作、推華振中爲總務部長、李蔚爲組織部長、李克明爲宣傳部長、積極進行黨員總登記事宜云、

番禺縣各級學校 黨義教師檢定委員會 第一次會議紀

番禺縣黨務指委會訓練部、遵照省訓練部令、組織番禺各級學校黨義教師檢定委員會、除以該訓練部長鄒晃曦與該縣教育局長凌達材爲當然委員外、另由訓練部聘請本省教育界領袖金曾澄、温端生、詹菊似等同志爲委員、經于本月十五日在該黨部內開會、玆將該會第一次會議錄、採錄如下、出席委員温仲良、凌達材、詹菊似、金曾澄、鄒晃曦、李震、主席鄒晃曦、紀錄吳頌渠、主席恭讀總理遺囑、(全體肅立)主席宣佈開會理由、(甲)報告事項、(一)省黨部訓練部令組織黨義教師檢定委員會、並頒到中央訓練部頒佈之各級學校黨義教師檢定委員會組織通則、檢定條例及聲請檢定表、(乙)討論事項、(一)鄒晃曦委員提出本會簡章草案、是否可行、請公決案、(議決)修正通過、(二)鄒晃曦委員提出本會檢定條例草案、請公決案、(議決)交凌達材同志審查、(三)鄒晃曦委員提議通函教育局直轄公私立中小學校黨義教師或訓育人員、說明本會之組織與檢定之意義、限期十月六日以前來會聲請檢定、十月八日舉行考試案、(議決)照辦、(四)鄒晃曦委員提議函請教育局通令各校由十七年度上學期起、非受檢定合格者、不得聘任爲黨義教師及訓育人員案、(議決)照辦、(五)本會常務委員設若干人及如何推定案、(議決本會設常務委員三人、推鄒晃曦、凌達材、李震三委員担任、)

鶴山黨指委會 泒員接收高明舊黨部

高明縣臨時登記處、已由鶴山泒員辦理、昨九日該指委派[illegible]任[illegible]、陳維紡、劉少寅、謝[illegible]陸、及該處主任譚勵余等、率同工作人員、到該縣接收舊黨部、所有文卷印信器物、照案收妥、惟欵項幷無交代、接收後、卽日成立臨時登記處、通告開始登記、期間定由九月十二日起、至九月[illegible]、該縣黨員、對此次登記、未甚明瞭、故馮指委等、現又轉赴縣屬楊梅各地力、極宜傳云、

澳洲總支部 駐粵辦事處主任就職

中國國民黨澳洲總支部駐粵辦事處主任陳任一、任期已滿、該總支部選派王健海接任、於本月十七日在該辦事處召集所屬同志、開設茶會、舉行就職典禮云、

教育與體育

廣西講學會消息彙誌

（廣西特訊）講學會之籌備及開講情形、已如第一第二兩次通訊所述、此外關於該會之片段消息、亦殊有紀述之價值者、現拉雜述之於下、以餉閱者、

黃廳長演講情形

廣西教育、自黃華表氏接充教廳後、極力擘劃、氣象一新、其所定廣西十七年度教育計劃施行大綱、尤爲周密完美、鉅細不遺、惟該計劃中之合併師範等項、頗有人不明眞相、此次舉行講學會、黃廳長以全省教育界均集中桂林、誠爲召集談話之最好機會、乃於八月七日至十一日之每日下午在二師大禮堂報告其十七年度教育計劃、黃廳長在未報告之前、先就廣西之過去教育狀況及廣西現在之政治、經濟、社會、文化各項情形、加一大體之敘述、然後就其所定十七年度教育計劃之項目、逐一詳加解釋、時天氣極熱、下午尤甚、黃廳長每一演講亘二小時之久、而精神奕奕、言詞娓娓、前後五日、了無倦意、每一演講之後、復徧請聽衆提出其懷疑之點、再加解釋、其態度之和藹、言詞之懇摯、蓋粹然一學者也、聽衆雖各揮汗不止、然亦莫不傾耳靜聽、有疑必問、其一種和樂整肅之氣象、廣西教育前途之發展、胥於是可預卜也、黃廳長駐節處爲法專學校、距二師約二里許、每至二師演講時、輒從容徒步、未嘗帶一隨從、其每於公餘飯後、時與諸講師至就日門河中游泳、此種平民化之精神、亦殊難得也、其演詞甚長、聞不久將發刊單行本、此處不備錄矣、

藝術展覽會

此次藝術展覽會、直可名之爲古物展覽會、如欲表顯此次展會覽之目的、則名之爲廣西先賢墨跡展覽會尤爲適宜、

廣西雖地處偏僻、然自漢以來、卽被中原文化、代有名人、在藝術上有所建**樹者亦復不少**、此次諸名流薈集桂垣、正暢發先賢幽光之眞好機會、故夏令講學會於百忙中有舉行藝術展覽會之舉、該會於八月十九日開幕、二十三日閉幕、前後凡五日、展覽地點則在省立圖書館、內共分七室陳列、第四室專陳廣西先賢墨寶、其餘各室、其維陳桂林各收藏家所藏之古字畫、古器物、室與室間之通路、以繩範之、故一得入場、卽乏嚮導、亦無失路之虞、入場須憑劵、劵乃該會所頒發、所以稍示限制也、計此次該會所徵集陳列者共千餘件、其中佳品、指不勝屈、法書於朱元章行書卷、趙子昂老人星賦冊、王陽明字冊、黃石齋聯、文徵明、徐俟齋、查二瞻、傅青主等之行書中堂、張二水、趙女緝等字冊、宋牧仲、劉石菴、金冬心、鄭板橋、阮芸台、王夢樓、張船山、伊墨卿、陳曼生、姚元之、吳荷屋等聯、陳元龍、宋芷灣等軸、名畫則如李營邱卷、李士行冊頁、倪雲林軸、周之寬、藍田叔之花卉及山水中堂、董玄宰仿巨然山水卷及倣古山水冊、楊[illegible]、張二水、查二瞻、吳雯、吳漁山、方小師、釋石濤、姜學在等山水軸、錢籜石牡丹、吳讓之茶花、金冬心梅花軸、王石谷山水大卷、沈石天山水冊、並皆佳妙、難得之品也、至於鄉先輩之作品、如羅神谷、周介亭、朱丹山、陳桂舫、劉少寅、謝子石等之[illegible]、鄭小谷、彭子穆之字、皆爲觀衆所激賞、黃賓虹先生之批評云、桂林曾爲省會之區、收藏家極多、易於閱覽古人之眞蹟、故桂林書畫家不少、又能得古人之神髓、蓋受古人藝術之薰陶浸潤、不期而流露於筆墨間也、黃先生爲海內名畫家、其批評之價値、當然在一般人之上、故特錄出、聞此外各私家所收藏者不少、因籌備時間過於匆促、故未普遍徵集、然僅在一桂林城之區域內、四五日間所徵集者已達千餘件之多、則桂林往日文物之盛、亦可以槪見也、聞黃賓虹先生對於此次展覽會、將來擬做筆記一篇發表、其中當更有詳細之敘錄、此不過其梗槪耳、

十五日省港澳水上運動大會一英里游泳比賽之選手。第一名爲梁兆文君 本報攝

十六日八百碼游泳比賽之選手 自右至左 (1)黃文萱乂 (2)楊元華 (3)龍榮栻

摩揭各名勝石刻

桂林自唐李衛公立城以來、各名勝代有石刻、其間不乏文章典雅、字跡勁秀之作品、此次夏令講學會擇尤摩揭、分送各講師、一面供其賞鑑、一面亦可供其考古之資料、計共摩十五種、錄列於下、高州石屛記、陸游手扎、朱芾題名、四望山記、新開石室記、石曼卿題名、鹿鳴燕詩、唐吳道子觀音像、逍遙樓記、黨籍碑、釋奠牲幣器服圖、宋虞帝碑、元虞帝碑、狄青平蠻碑、

攝取各名勝影片

范成大謂桂林山水甲天下、此次到桂之講師、亦有謂桂林山水之秀麗、確遠出瑞士之上、夏令講學會以桂林有此佳山水、而中外人士因交通不便之故來此游覽者蓋鮮、誠爲可惜、故擇影雁山、南溪、伏波山、獨秀山、普陀山、鬬雞山、隱山、疊山等二十四幅、裝訂成冊、分送各講師以爲紀念、想桂林山水得此表揚、甲天下之美譽將更確定也、

長堤先施 九月十

世界最矮奇人來粵

此人年逾七十而身高僅及一尺洵世界最矮之奇人也本場不惜重資特聘其來粵以新吾粵人士之耳目而供生理學家之研究焉

恭頌德醫廖履中 三天斷癮神効的 戒煙聖藥

請用雙妹嚜老牌修飾香品

雙妹嚜白鞋帽粉

天時熱烈而白鞋白帽爲時所尚但每易染汚若用本行之白鞋帽粉擦之自然潔白翻新且本行所製粉質幼潔與市上所沽者不可同日語矣請試用之

樽庄三毫 紙盒八先

雙妹嚜臭水

水質潔白洗身合用當此天熱之時小兒之皮膚濕毒最易發生若將此水一份和清水千份常與其洗之所有此等之患自能清除矣且洗罷肌膚爽滑試之便知其妙

大瓶七毫 中瓶四毫二仙 小瓶二毫八仙

雙妹嚜艷顏香水

用法宜以面巾蘸小許加清水數滴擦抹另常以數滴入盆水中盥面便能移醜爲美及消除暗瘡之患且香味純厚男女合用修容之美顏仙品也

每瓶價銀四毫二仙

雙妹嚜超等牙粉

此種超等牙粉乃選最幼潔之粉質加入善固齒之藥料配以除蟲降火諸品參用化學新法製成請常用之永無牙痛及牙枯之患而瓠犀瑩玉梨頰凝香猶餘事矣

大瓶三毫五 小瓶二毫一 玻璃樽盒庄三毫五仙

◉代售雙妹嚜貨物者請注意

▲添招各處代理 ▲利權從優議訂

啓者本公司自製出各種雙妹嚜貨品其質料之精良及裝璜之奪目久賴各界同胞悅意賞識無待贅言但年來地方多故交通梗塞往來之間常形不便卽如內地各鄉本公司各枝行前則常有委派招徠員到接生意者故當時接濟各地之貨物則易但現下各處交通不比往昔則此等招徠員間或不能按時前往是以各界雖悅意取求而本公司內地各枝行亦有不能供給貨物者且各地代售雙妹嚜貨物之客號亦因而連帶關係無法取貨不能應客採買此種情形本公司實不勝抱憾之至然丁此紛亂期間亦屬無可如何祇望各地同胞原諒而已雖然近日各鄉之交通亦經漸次恢復惟欲候至貨物運輸一如平昔之易及等招徠員到時然後採購者恐不免爲時過久須知應客貨物實難延緩者故特請各地代售雙妹嚜貨物之客號如遇敝枝行不能將貨物接濟時請直接來港採辦以現銀交易而折扣從優計算倘前有向敝枝行交易者則港行亦能將此帮生意加入以前代銷之額俾年終核計佣金得以共同核算是則銷貨之權利當不至稍受損失矣且有貨式齊備供給顧客則生意未有不爲之加多者也請注意焉

再者本公司現欲廣招代理如有欲在某地爲本公司代理者請到面商或來函接洽亦無不可備有章程函索卽寄利權從優幸勿遲疑焉

總發行 廣州西堤 廣生行有限公司啓 ◉電話總局六二一九

開明活葉文選 特請國內現任各校富有經驗之國語文教師編纂凡古今名人文言白話之各種體例均皆完備用作中學大學講義均極適合已出二百餘篇可單獨自由選購每頁（雙面）容八百六十四字四號字精印道林紙每頁六釐新聞紙印每頁僅售三釐印有樣張篇目承索即寄已選定者尚有數百篇陸續出版 本店出版新文學書皆係當代名人著作已達百數十種久爲一般讀者所稱許各大埠書局均有代售請就近索閱書目樣本或直接函致上海望平街一六五號本店發行所索取 （經售處）雙門底共和書局 五二一申

本市

毫幣改鑄廠加工趕鑄毫幣

連日鑄出新幣四五萬員……加工趕鑄以每日達十萬員爲度……政府維持金融之苦心孤詣……改鑄費用之調查……

（專訪）毫幣改鑄廠實行開鑄後、業經多日、每日所出新幣、約四五萬員、整理金融專員葉青、王廠長經舫、爲積極謀多鑄新幣起見、連日已將廠內機件整頓、決定多僱工匠、加緊工作、務使每日鑄出新幣、達到十萬元、或八萬元左右、則市面多此一宗現毫流通、金融更形活動、更爲使各界明瞭改鑄新幣之成色起見、並於昨日函請各界到廠公開化驗、以証明新幣成色、確有純銀七成以上、各界團體代表參觀化驗後、均認定鑄出新幣、成色甚高、想遲數日後、鑄成多數、卽可陸續在市面發行、又聞此次政府爲整頓金融、嚴禁奸商市儈行用低毫起見、悉心規劃、收集十三年低毫、加以生銀加工改鑄、此宗改鑄費用頗鉅、查其改鑄一千萬元、最低限度須費去火耗人工等項共四十萬元、若改鑄二三千萬元、則需改鑄費百萬元左右、至改鑄新幣若干、一時尚未定實、視收集十三年低幣多少爲斷、現在惟有加工改鑄、以利金融流通云、（新）

商業註册所獎勵商業註册

▲照原定章折收註册費

廣州市商業註册、自建設廳委周彬接充後、以前時辦法、多有未善、故手續略爲變更、以便商民、且爲獎勵起見、由九月十一日起、十日內來所註册者、照原定註册費大洋三元五折、二十日內六折、卅日內七折、四十日內八折、五十日內九折、兩個月內十足、逾兩個月加五征收、逾三個月加倍征收、逾四個月仍不註册者、不能享受商號專用權、以示限制、幷在晏公街總商會、及舊倉巷市商會各設代理註册一處、每日由所派人分區勸導、使商人知商號註册之必要、但各商民經此一度勸諭後、連日赴該所及代理處註册者、極爲踴躍云、

市廳函促各商會籌設國貨陳列館

昨市政廳致各商會函、略稱案准國民政府工商部函開、查各省區特別市籌設國貨陳列館一案、前經本部將呈准公佈之組織大綱、暨徵集出品、審查出品、售物規則、先後函送查照、已准貴市政廳函復令飭遵辦在案、惟查首都國貨陳列館、現已派員積極籌備、定期開幕、各省市事同一律、值此國貨運動、風發雲湧之際、上承國府明令、下慰民衆喁望、自應同時舉辦、以資提倡、而謀進展、又查組織大綱第十條規定、省區特別市國貨陳列館、應互相接洽、交換出品、故在此時分頭籌備、既收事半功倍之效、復成全國一致之觀、工商前途、實深攸賴、相應再函貴市政廳請煩令催主管機關、按照公布規章、尅日負責進行、仍將辦理詳細情形、續函見復備查爲荷、等由到廳、准此、查前准部函、關於此案規程組織大綱規則等件、經先後分函送達貴會查照辦理在案、准函前由、除分函外、相應函請按照公布規章進行辦理、仍希見復、以資函部備查爲荷、此致、

沙基東橋之火警

▲燒去店舖間半 ▲燒斃店伴一人

昨十七早五時二十分、沙基東橋忽告火警、查係警察九區正署段內六二三路第十二號波斯頓餐館起火、燃至六時五十分熄火、至八時半、因餘燼翻燃、公安局消防第二分所、再出隊拖機前去灌射、至十點完全消滅收隊、是役起火時、非常猛烈、各路消防隊救火隊、一齊灌救、祗燒該起火店二三四樓及地下全間、幷燒死店伴吳和一人、左鄰第十號富星汽車公司、二樓三樓四樓已被燒燬、地下則幸免波及、茲將廣州市救火會火警正隊長江培、隊長王容報告錄下、（一）（何處報警）由沙基東橋富星汽車公司駕駛汽車到會報警、（二）（起火地點及門牌）第九區正署六二三路街第十二號門牌、（三）（起火人姓名年齡、籍貫職業）波斯頓餐館兼營旅店店東高路威、英國人、（四）（起火原因）由三樓遺火失愼、（五）（起火時刻）本月十七日上午五時二十分、（六）（全燒戶數及間數）全燒該店二三四樓、及地下全間、（七）（半燒戶數及間數）半燒十號二樓聯商公司三樓吉屋、四樓洪基洋行（八）（被水漬間數）十號樓下富星汽車公司支店、（九）撲滅時刻）是日上午七時二十五分、始行撲滅收隊、（十）（救火情形）本會用大機往救、到塲分三路開喉注射、幷電知黃沙分會卽拖輕便機到塲協同救護、（十一）（起火家有無保險）未詳、（十二）（起火及被焚家有無死傷）該餐店燒斃夥伴一名、吳和、二十歲、南海人、（十三）（被焚家無有保險）未詳、（十四）（被焚家房屋及物件約計價值若干）、損失約值乙萬餘元、（十五）（電油共用若干）約用八十磅、（十六）（機油共用若干）約用一加侖、（十七）（火水共用若干）約用五磅、（十八）（機關共行若干里）往返行車約二英里、

第十甫鉅刧案

匪徒八九人闖入鄧明德寄廬……毆傷婦女一人失贓約六千餘元……匪徒無從弋獲

昨日上午八時十區正署段內、第十甫餘慶里第九號、鄧明德寄廬宅主鄧某、因事於十三日返鄉、家內祗餘其妻方氏及媳婦婢僕數人、是早適門未下鍵、爲匪徒八九人乘虛擁入、拔出手槍、聲稱檢查軍火、指禁各人、隨將門關閉、然後將各人細綁、以物塞口、推入房內、惟宅主鄧方氏之姊、死力與匪抗爭、幷高聲呼賊、致被匪毆至重傷、幷用毛氈將鄧方氏及其姊包裹、以一匪持槍監視、餘匪卽分頭搜刧、各貴重衣物、悉被搜掠無餘、直至九時二十分始從容携贓向湛路巷方面逃去、匪去後、事主卽極力掙脫、出門召警報刧、段警聞訊、卽電區加派武警、分頭兜截、惟路口分歧、無從弋獲、祇在十二甫捉獲可疑人一名、帶區訊問、據鄧事主鄧方氏之辨認、該嫌疑犯、似與此案無關、該區爲愼重起見、尚未便即將其釋放、隨卽折回該宅踏勘、在廳中執獲匪徒遺下鐵線、白邊帶、合桃爛布毛巾熱烟等物、及白通帽一件、帶區存案、查據事主供稱、被刧去全金鈪四對、鑽金鈪四對、珍珠鈪一對、金戒指十只、白金手鐲一個、金鏢三個、金耳環四對、金頸鍊一條、零碎金器及貴重衣物、共約六千餘元云、

匪徒以炸彈打單

▲炸力甚微祗傷玻璃

肇省合安宏昌兩輪拖、上月接有署名南海眞心堂匪徒周卓鴻打單函一件、索借西紙四千元、限三日內交到三山海口茶亭、否則炸彈對待等語、該伴以當此肅清海盜之際、小醜何敢跳梁、故未甚措意、距遲一星期、合安渡由肇抵省、泊於西濠口碼頭、覺有匪徒、潛置小炸彈一枚在公艙暗隅、至夜後八時許、該彈偶與客貨接觸、轟然爆炸、幸炸力甚微、祗破玻璃少許、幷未傷人、正擬報案查緝、遲數天又接匪函恐嚇、幷謂欲在宏昌渡示威、細察匪函均貼郵票一分、且信面書明交本市等字樣、可知其係在本市附寄、實屬愍不畏法、目無軍紀、該行商朱榮光特投報總船公會、將原稿轉呈海軍艦隊司令部、暨公安局嚴令各軍警認眞查緝歸案究辦 該會以周卓鴻竟敢在省市軍警林立之地、投函打單、幷暗放炸彈、以圖恐嚇、實屬目無法紀、膽玩異常、業已轉呈請飭各軍警協同各段艦、認眞剿捕、以靖萑苻、而安行旅云、

公安局更換全市門牌

門牌備用十一萬塊 按戶收門牌費一角 街牌又備用八千塊 全市街戶煥然一新

公安局長鄧世增、以市內店戶、編列號數、製成門牌、釘掛門前、原爲便於稽查識別起見、關係戶籍及治安匪鮮、往年間由各區戶籍助理員辦理、收釘換門牌費四角、除工資外、計有贏利、現查全市街牌及門牌、間有毀爛、或字跡模糊、不易辨識、故決定一律更換、幷擬從廉收回門牌費一角、按戶征收、卽數姓同居亦不許多取、閘街牌、均以白柗木製成、白地黑字、（用白魚油塗過）以黑膠書字、門牌橫八寸五分、縱二寸、備用十一萬塊、街牌橫二尺七寸、縱八寸、備用八千塊、約明後日召集商投、一洗從前以釘換爲圖利之污點、事關戶籍爲刷新警政之初步、今鄧局長對于門牌之釘換、不許多取街牌、由局備辦、不另收費、一般市民、咸樂觀其成云、

河南南岸大街馬路碍難緩築

市廳令飭坊衆代表毋得藉詞阻撓路政

市廳昨令工務局云、爲令知事、現奉廣東省政府建字第三七八號指令、本廳呈一件、呈復遵飭核議河南南岸大街等馬路實難緩築各情形、請核飭該黃兆棠等毋再藉詞阻抗、以便施工由、奉令開、呈悉、案據復轉飭該坊衆代表等知照矣、仰卽知照此令、等因、奉此、查此案前據該局復議河南南岸大街等馬路、碍難緩辦各情、經轉呈廣東省政府核示在案、奉令前因、合行令仰該局長卽便知照、此令、

港商呈請緩辦菓類入市稅之省批

▲候交市廳從長核議呈復再行察奪

省政府現據香港華商總會、呈爲據情轉請將果類入市稅緩辦、俾符原案、而免牽累等情、省府據此、昨批示云、呈悉、查前據廣州市政廳呈繳廣州果類入市稅章程、請核示到府、當經本府七九次會議議決準備案、旋據呈據該承商合益公司呈、擬增改果欄入市稅章程、轉請察示前來、復經本省八五次會議議決準備案各在卷 昨據番禺縣農民曹澤波等及黃紹勳等分別呈請撤銷、幷控該合益公司有征及蔬菜及欄河勒罰等情、又經令飭市廳撤查辦理在案、茲據呈暨各方呈請撤銷前來、果屬室碍難行、何厭審愼求詳、候交市廳從長核議呈復、再行察奪、仰卽知照、此批、

南關災區燕梳賠償案再調處

去年十二月十一日之共黨大屠殺焚燒屋舖、數逾千間、災區遂關、對於燕梳賠償一案、以致久懸未決、最近雙方再呈省府調處解決、而情詞各執、仍亦接近、經再三討論、特飭令建設廳、市政府會同財政廳辦理、財廳經市府建廳來函、擬派秘書陳元瑛及調處專員于士傑等、再爲調處、幷函請市廳定期召集災區代表劉維文等、及燕梳公司代表余厚庵等、會同接洽、磋商調處辦理、俾其雙方早日解決云、

公用局補回東山水塔割用民業地價之佈告

昨公用佈告云、爲佈告事、查建築東山自來水工程、係爲救濟市面水荒、幷供給東山市民飲料起見、刻不容緩、前經本局勘定地址、傳集該處鄉民、一律贊同、現在水廠建築、經已興工、圈用地段、如有屬於民業、自當依照時值、補回產價、以昭公允、爲此佈告該處業戶遵照、如有地段、現被割用、應卽將契據影出、呈明本局、以便審核發給地價、愼勿藉端阻撓、妨碍工程、致干查究、切切此佈、

坊衆建醮之迷信

▲尤以濠畔街爲最

近年本市文明日進 市民對於打齋建醮迷信之事、已多不舉行、不料今年夏曆八月初一二三數日、相傳爲都天菩薩誕生之期、一般無智識之男婦、相沿爲例、仍舉行建醮 極爲熱烈、昨日本市各街、多有建醮、尤以濠畔街爲最、查該街商店住宅頗多、科錢較易、故連日一般愚民大建火星醮、沿街懸掛洋燭、大光燈人物等、五光十色種種俱備、而該街相公巷口又演八音千秋班、北帝廟前則演萬平班、附近男女到塲參觀者、絡繹不絕、警區以其易惹火災、聞已取締云、

反日會嚴限登記仇貨

▲限期十日 ▲逾期嚴罰

反日會布告云、爲布告事、案查第九次各界代表大會、關於登記仇貨繳納基金手續、經議決辦法如下、（一）登記時定限繳納基金、（二）登記後限於六個月內分三期繳完、定兩個月爲一期、每期繳百分之十、（三）自宣布之日起、限十日內（卽自本月十五日起至廿五日止）須一律到會登記各在案、自應照案執行、除飭屬知照外、合行布告、仰存有仇貨各商店人等、一律知照、務須迅速依限來會登記、一經逾期、定必遵章辦理、從嚴處罰、不稍寬貸、切切此布、

十三年毫幣訊息

▲第十四日收入之數目

鑑定十三年銀幣成色委員會、昨十六日爲收入之第十四日、各行商號送到鑑定改鑄十三年毫幣、共五萬八千元、連上合共收得十三年毫幣八十二萬六千五百九十三元二毫云、

▲化驗之成色

毫幣改鑄廠昨日第九次化驗結果之各號十三年銀幣成色如下、七十八號仁盛六成三、七十九號大和六成、八十號寶興六成三、八十一號敬信六成三、八十二號大昌六成、八十三綿隆六成二、

一四九次蓋封紙幣紀

昨日爲中行第一百四十九次蓋封紙幣期、是日出席監視蓋封者、有總商會代表任仲疄、市商會區述之等二人、上午十時開始蓋封、結果、計蓋得一元紙幣二萬四千元、連上迭次蓋存一千四百一十七萬六千元、合計總共一千四百二十萬元、第二十二次所封存之紙幣經蓋封完竣云、

工務局築德宣東路辦法（續）

（八）補償搬遷費、（甲）全間被割收用、其失業舖客、持有舖底登記完畢証、且現在幷非歇業、又確因此次闢馬路致令其遷徙者、應照賠償產價三分之一、給予搬遷費、（乙）因此次建築該路舖戶全間被割收用、其失業舖客、雖無舖底登記完畢証、惟在是處營業五年以上者、應根據最近房捐警費單、補回四個月租金、作搬遷費、（丙）除上列兩種搬遷費外、所有此次建築馬路全割舖戶、及全割住戶之各項租客、均依照最近房捐警費單、補回兩個月租金、作搬遷費、（九）騎樓利益費、凡舖戶相近之騎樓地、如原屬別家民業、全因此次開闢馬路、經公家出資收用、致該舖戶享受此門前騎樓利益者、應繳騎樓利益費、該費由享受騎樓利益之業主担負、如業主不負担繳、應由舖客扣租代繳、每井應繳之數、卽照賠償該街全割之民業每井地價兩倍計算 所有辦理手續、由工務局負責 至收款及發給正式收條或執照等、應由財政局負責、（十）暫免拆卸 馬路未築以前、如舖戶改建時、曾依馬路線退縮一尺、惟目前稍有標準障碍、致退縮尺寸出入在二尺六寸以下、（英尺計）者、暫免拆卸、俟改建時、依照此次灣線退縮、（未完）

市財政局七月份行政詳情（續）

（卯）市金庫歸併及汽水捐欵之領收

前奉鈞廳令飭、將市金庫併入市立銀行、併准予派員駐局辦理交收事宜、當經轉飭市立銀行遵照辦理、又准印花總處撥付汽水捐欵兩月、亦經領收清楚、並函復請將餘欠之欵照案補發以濟要需、

（三）關於市金庫收支事項

是月份市金庫現金收入總計爲三十五萬二千零七十一元一毫八仙 內分銀毫三十萬零八千七百七十七元九毫、中紙四萬三千二百九十三元二毫八仙、又是月份現金支出總計爲二十六萬七千五百一十六元八毫七仙、內分銀毫二十四萬一千八百零九元八毫七仙 中紙二萬五千七百零七元、連上月份結存金額四十七萬八千六百九十三元五毫三仙、內分銀毫二萬四千九百三十四元二毫、中紙四十五萬三千七百五十九元三毫三仙、彙計收支比對、是月實結存金額五十六萬三千二百四十七元八毫四仙、內分銀毫九萬一千九百零二元二毫三仙、中紙四十七萬一千三百四十五元六毫一仙、此項結存毫銀係因次要事務暫從緩發、俟下月湊足乃發 若照預算原額、雖照入成核支、仍屬不敷甚鉅云（完）

…與特殊技能。不克臻此。加以包裝特色。爲中秋節別開生面的禮物。新出世。求過於供。買者宜捷足先登焉。 廣州一德馬路西香港製麵公司啓 各京菓海味店均有代售 申六六

…須繳納百分之十（三）自宣佈之日起至十日內（卽自本月十五日起至二十五日止）須一律到會登記各在案自應照案執行除飭屬知照外合行佈告仰存有仇貨各商店人等一體知照務須迅速依限來會登記一經逾期定必遵章辦理從嚴處罰不稍寬貸切切此佈 中華民國十七年九月十五日 執行委員會 天二四六

新國民 八月初三至初五影 武俠艷情國片 雙劍俠 范雪朋主演 初六至初九影 香艷滑稽國片 不日放影唯一國畫 月老離婚 新民公司出品 周空空主演 西廂記 林楚楚主演

永漢畫院 由八月初三（卽陽歷九月十六日）起至初六日止一連四天放影 畫目 革命軍戰史 戰地寫眞巨片 由夏歷八月初七日（卽陽歷九月二十日）起至初十日止一連四天放影 畫目 水上英雄 下卷 五彩武俠巨片

民樂 初四放影 山東響馬 大 初五初六影 神仙棒

明星 八月初九日復業

模範影畫院 十一甫 國歷九月廿日 卽舊歷八月初七 復業 放映 童角名星 積克科根 主演的 童皇笑史 十大本

河南戲院 八月初一演 高陞樂班 （日演）素馨根 夜先演六國大封相 （夜出頭）龍潭虎穴困傾城 昂晚通宵 初三演鳳波亭 夜出頭 原來僕婦是家翁 初四初五影 中國武俠奇怪片 奇峯突出 張惠民 吳素馨 合主演

中山戲院 園址下九甫 定期陽歷九月廿二 陰歷八月初九日放影 古宮魔影 開幕紀念敬送贈品 下期放影清宮秘史

一新畫院 八月初五至初七影 古城怪俠 第十一集至大結局 下期初八至十一影 情天刼 中國片十本

明珠戲院 新曆九月十八至十九 柏絲爾芙美娜主任 全城生色 下期九月二十至廿三 環球公司名著巨製 情所獨鍾 卽愛余天下吾歸 女明星馬利菲賓主任 男明星羅門克利拍演 又演員二千餘人拍演

彙聞

▲一、昨十六日下午 時、紀聯會成立二週年紀念游藝大會籌備會、開第一次會議、議決、(會議日期)定星日星期三下午九時、游藝會地點)借西瓜園大新天台、(游藝會期間)暫定五日(籌備費)暫定五百元、由財政部負責籌備云、

▲二、市廳昨特令行工務局長、迅速妥辦、由沙河至安平市至桐油岡一帶公路以利中大第一林塲運輸云、

▲三、本市清平十約公所廟地、由市立五十四小學校長前出作校址一案、致起爭執、現市廳查ㄗ案、昨准廣州市地方法院、據廖愼初等狀訴各情函廳、業經轉令教 財政兩局、會同議復、以憑核辦云、

▲四、廣東玉石總工會、原由四行聯合組織、後因各堂意見紛歧、致由該會宣告、會務停頓、委員停止職權、最近該行鎮寶堂、因長生會財政問題、於本月十一日、在小新街該行開會討論 衆議該堂管理礦砂銀兩人員有八千餘元之數目未侷、一致表決另選吳實等二十三人、爲整理委員尅日接收前任、查核數目、辦理一切礦砂事務云、

▲五、昨十六日本市洋裝金銀器皿工會、開選舉職員大會、選舉結果、正主任陳運與副主任潘伯垻、理財朱同昌、文書鍾備交際麥棟、庶務馮光評議梁照、以上七人、均當選爲該會職員云、

▲六、省政府昨批示廣州市奉准免捐下級飯店公會呈云、呈悉、昨據財廳呈報、應將頒發新章第八條、(甲)項內載皆不及二毫者外一句、改爲二毫以上者抽捐、其價格二毫者、准予免抽外、其餘所請各節、應飭查照前項批令及頒發新章辦理云、

各屬消息

香山

▲促成石岐馬路及中山公園　香山縣屬、石岐一埠、自建築馬路後、蔚然改觀、日臻繁盛、惟城內各街道、因經濟問題、未能悉依原定計劃、改造馬路、頃聞該縣商會、擬催促縣長梁鴻洸、分劃段落、按期建築、已由工務局派員分段測量、對于築路費、將仿廣州汕頭兩市成例、向段內店戶折衷征收、並擬開掘城外山嶺、採取坭石、以爲塡築路線之用、大抵本年冬末、全路馬路、可望依次修理完善、至建築中山公園問題、該縣黨務指導委員會、以中山爲先總理故鄉、建築公園、用崇紀念、至今尙未完成、深堪痛惜、擬向屬內同志及外埠僑胞、募足款項、務于總理舉行國葬、前、將中山公園建竣、以資紀念云、

番禺

▲番禺地方警衛隊第四區管理會成立典禮　番禺地方警衛隊第四區管理委員會、前經廣東地方警衛隊編練委員會委員蘇冠南爲主席委員、陸貞甫董香蓀、袁光遠等爲委員、於昨九月十二日在東圃禺東書院舉行成立典禮、是日由省編練委員會派龔敎官志流到場監督、番禺縣編練處王專員敬止、亦蒞塲指導、來賓有虎門要塞潘司令文治、縣立第三小學校、各鄉警衛隊及各鄉代表數千人、當時情形、甚爲熱鬧、而會塲秩序、亦甚覺整齊云、

汕頭

▲汕頭征收麵粉運銷稅之交涉　日前汕頭日美領事、因內地稅局征收麵粉稅、提出抗議、茲由汕頭交涉署函復日美兩領事查照、原函如下、逕啓者、關於汕頭口內地稅局奉令征收麵粉運銷一案、前准復函、以請飭屬遵照一節、礙難照辦、及關於此項征稅之施行、于美國出產麵粉提出抗議各等由、當經轉函後、茲准內稅局函開、前准大函、以敝局奉令開征麵粉運銷稅、日美兩領事、提出異議、請爲查核等由、當經函復、並呈請稅務總處照示在案、茲奉指令開、呈悉、麵粉運銷稅係屬內地通過性質、與入口關稅完全無涉、即與條約無關、前此駐廣州美領事、亦曾誤會、提出抗議、嗣經一再明白解釋、已得其諒解、廣州口內稅局、亦照章開征、汕頭事同一律、日美各領、常無復再有藉詞、茲將關於本案交涉呈函抄發、仰資參考、仰即遵照辦理可也、等因奉此、相應函請查照辦理、等因准此、查是項麵粉運銷稅、係奉政治會議廣州分會令行、原係土洋並征收內地運銷稅者相同、係屬內地通過性質、與入口關稅完全無涉、即與條約無關、况廣州口內地稅局巳照章開征、各國領事、均已諒解、汕頭事同一律、自應照章辦理、准函前由、相應函達貴領事查照、仍希轉飭所屬一體遵照、

中山

▲中山警衛隊擊斃著匪　中山隆鎮著匪鄭安、平日作惡多端、控案纍纍、年前曾擄去鄉人董開、繼又將董開槍斃、未幾復擄去劉廣堂次子安棠、勒銀六百元、鄉人恨之刺首、昨被警衛隊中隊長劉俠魂探得、於十日夜親率隊兵、前往勦捕、鄭安見勢不佳、欲圖兇脫、幸隊兵衆多、四面包圍、該匪知不能逃去、乃發槍拒捕、卒被隊兵當塲擊斃、聞者莫不稱快云、

陳子煥啓事

子煥本月十二日被誣爲反動派奉第八路總指揮部副官處派憲兵第二隊到舍拘拿現經蒙副官處長李畨訊明白無罪釋放前蒙親友鄉誼慰問不勝感謝特此登報鳴謝

鳴謝

國民革命軍第八路總指揮部副官處長　李青暨憲兵第二隊各官佐

子煥本月十二日被誣爲反動派當時鄙人在舍被拘經蒙憲兵第二隊隊長審訊及總指揮副官處長審訊查明鄙人確係無罪良民本月十五日釋放回家鄙人無以爲報特此登報鳴謝

陳子煥啓　一一一申

茲將女界慰勞討赤受傷武裝同志會丙組樂助人員芳名列左

吳航　陳壽池　朱德輝　李玉衡　李勝雲　李澤東　胡伯明　劉步雲　譚
崇衡　李銘紳　梁嘉時　黃珍華　賀伯璇　李立軍　屈維杰　陸翹大　吳乃
浩　黎坤培　李一池　徐學葆　羅啓洙　余崇廉　宋光祖　柳汝崑
黃爵文　梁禮齡　郭天受　馮宗元　陳伯衰　郭以恭　李德輝　韋日初
黃幹三　徐式如　陳揚馨　廖保安　王璇璣　李聚昭　張植三　區美吉　唐
鑑　陳繼堯　林藻坤　朱少林　黎桐欣　鍾鎮光　劉德　李郁文　覃孔嘉
陳曜祖　蕭家駒　張蔭堯　霍翰昌　劉惠棠　司徒璋　王篤之　鄧泰來　徐
香英　盧建勳　李俊英　甘隆垣　江耀華　李松壽　葉標　陳百然　韋秉鈞
華　老淑禎　簡讓寬　余潔魂　李僎　李建興　容錦瓊　簡杏春　蕭淡宜　陳
耀堂　李建祥　老淑瑗　梁華珍　符婉芳　衛宜　李潔英　阮傑珍　譚以平
馮聘嫺　莫蕙樑　李潔雄　李建基　錢懿珍　鬼王佳　李猗菊　倪匡一　李
建業　錢宅　甘允生　陳幹植　黎康樂　李十　趙女士　陳漢金　董又陶

中大教育學系招考書記

本系現欲招考書記一位月薪約二十元至四十元有志報名者逕往文明路中山大學一號房取閱簡章并報名可也　九月二十一號考試

九一一申

廣東全省青年聯合會整理委員會通告

本會自組織成立以來對於整理全省各縣市青年團體工作積極進行關於全省青年團體登記問題當經提出本會討論議決通函各縣市青聯整委會限文到一個月內辦妥各該縣市青年團體登記事宜並彙齊呈繳本會存案除分函外特此登報通知右通告

各縣市青年整委會

航空處重要啓事

近查有人冒用國民革命軍航空處機廠籌備處名義在外招搖藉端撞騙除嚴緝究辦外仰各界人等幸勿受愚如查有前項歹徒應報本處或報警拿解務必盡法嚴懲不貸此佈

廣東茶居總工會啓事

本會九月十四日(即夏歷八月初一日)下午七時召集第二次同人大會出席者全體會員又分會分部代表四十七人會員一千二百七十四人茲將議決案抄錄如左希全省各分會分部會員注意(一)籌備開幕進行案『決議』國歷雙十節日開幕(即夏歷八月廿七日)通過(二)加入工聯會登記案當時由主席陳森提出付表決全塲無一人舉手再提出不加入工聯會登記即全塲舉手贊成遂『議決』決不加入工聯會登記始終擁護廣東總工會全塲舉手贊成『通過』(三)購置佛山分會地址案『決議』由執委赴禪定奪交易『通過』

國立中山大學語言歷史學研究所招生廣告

本所現在設置『漢語』『漢字』『漢語法』『考古』『文籍校訂』『民間文學』『民俗學』『人類學』『中國古代史』『近代史料』『英語學』『英當代文學』各組本年招研究生十人額外研究生十人凡在大學畢業曾專習任何國文學史學語言學而現在仍欲研究者或在高師畢業曾習文學史學及在大學修業二年以上欲專爲語言歷史學之研究者望即通函報名函中須說明以前所習之學科所讀之書所從之教師以前曾否作過語言或歷史學之研究現在所欲研究之問題並必須附送以前之論文或筆記(無者不收受)函中最好附有以前所從學之教員荐信封本校於接到來件後即從事檢定函覆該生定期試驗試日除國文外國文(英法德之一)外又下列各科之一歷史地理算學物理地質生物統計再本所與中央研究院所設之歷史語言研究所合作凡本所所無之組而中央研究院所有者(如『民族學』『西北考古』『梵漢番經論校讀』等)本所研究生亦得一般參加報名處廣州文明路國立中山大學語言歷史學研究所簡章函索即寄在本所週刊中亦逐期揭載此啓

九申

買屋告白

綿遠堂今憑中與潘瑞光堂潘朝禮訂買吉屋壹間上蓋連地坐落廠後街有竹居新門牌第四號定期九月十九號舊曆八月初六日交易倘此屋有典按借揭及華洋轇轕等項請即與賣主潘朝禮趕緊理妥一經交易後與買主綿遠堂無涉除標貼外特登報聲明

民國十七年九月十五日

綿遠堂謹白

工業專門學校續招新生

九月七日起廿日止在中大及本校報名廿一廿二日在本校考驗除英文一課外其餘科學中英文作答均可

校長葉家俊

承項生意告白

啟者我人昌公司前係阮祐標阮顯朝黃焯輝等三人各經手招股開辦今阮顯朝因自圖別業將前用合生堂六合堂四合堂四利堂名字做到人昌公司股份及其經手招到各股份盡行退出項與人昌公司承受并辭去副司理職前發出共同簽押之股份部所有三人共同簽押等件及以後人昌公司一切事宜生意盈虧等概與退股人阮顯朝及其經手退出各股份人等無涉特此鄭重聲明此佈

承項股份人　人昌公司　正司理阮祐標　副司理黃焯輝啓

退股聲明

阮顯朝前用四合堂六合堂合生堂名義占到廣州揚巷人昌公司股份及經手所招股份完全退出項與人昌公司承受同時并辭去副司理職至人昌公司前發出阮顯朝共同簽押之股份部及揭單等應歸人昌公司司理阮祐標黃焯輝完全負責惟日前今後人昌公司所欠各號貨項揭項担保華洋轇轕一切事宜及將來生意盈虧概與阮顯朝無涉特此聲明俾衆週知

退股人阮顯朝啓

廣州特別市黨務指導委員會組織部重要通告

附審查合格准予登記黨員姓名於后

爲通告事查下列各同志經指委會審查合格准予登記在案現登記証已製就希即携登記憑証來部換領除通知外特此通告

崔任坤　王穉孫　郭志堅　陳汝林　林明　何容　倫樹　馬伯芬　潘登　劉
鴻禧　郭拱震　鄭有實　張毓　林介眉　海　周忠會　陳自新　遂　沈藩昌　王仁康
雄　陳延燊　歐廉　莫渭清　文林　楊駱洪　陳超琴　杜志雄　董繼昌　黃ㄗ卿
羅恒　彭光　陳銘西　潘照初　劉烈　黃焯　錫綠　林漢公　石美　梁欣俠　李濟昌　林啓
景熙　張友謳　陳志遠　邱炳桂　梅玉廉　江茂森　黃婉容　宋彥成　譚乃仁　劉植炎
恩卓　梁慧卿　吳藻芬　馬式瑜　胡錫球　蔡基智　李寂祉　顏春生　鄧顯瑞　李
黎雄　計豐　陳家善　胡仲瑩　何有成　于照軒　林文熾　何承熙　吳全　李銘　馬紹漢　林維
陳培驥　馮添　梁沛田　李文　黃振　劉友善　黃明　羅植　宋波　黃明智
彭新　黃垣　梁維新　黃珍　許慶松　姚有　保其泰　劉志誠　李華　呂興　鄭潤
林桂　鄭炳坤　黎浩勳　姚桂生　李慧珍　梁方　馮湘屏　劉應霖　劉應瑞　黃祥　劉應登
夏彪　熊金源　李勝相　李競生　羅惠芳　陳岐　余漢勞　陳新強　張錦　李福如　顏守忠
吳厚　李　陳芳　簡　江其昌　羅林　李向榮　李官海　劉然　吳錫　廖何
冠衡　陳高　伍　梁國松　梁濃　黎鉅　梁金　莫才　呂錦　周熾　周煜
謝　傑庭　林深　吳錦　建璘　三　黃司　佩堂　陳華　呂才　李星　梁標　張健　張佐　陳樂　天
黃蓉茀　蕭廣華　莫何樹　恩　陳信初　于禹生　李德泉　張𡑞叙　徐省躬　楊保傅　陳紹福　陳森
陳頌民　何振源　朱瀚　廖醒岸　李德　蔡杏琛　陳關景濤　黃君謙　葉紹偽　關民勝　鄭赤
王羅昭生　李戴華乾　麥浩勝　楊馮卿達　陳古南世生　梁王紹
林桃　黎　羅寶　鄭朝希　游　朱福　賴易　曾日　黃楊旺　高馬　黃潤光　賴戴棣　胡芳英恩
黃英觀　賴　湖平　庶　趙冠英　賴應華　黃和規　黃雄廷　崔子　伍炳偽　梁權五　雷　徐洗六佩　曹
鍾六樹芬　羅宏就　黃甫　麟媛　溫益新　何景　馮嘯　韓天　游才犬　張鄉葉　有鳳才　羅勞
張溥林　夏炳信　張燮洪　林和世熾　戴友　曾維　陳鄭貴高　陸吉　梁志壽
余海　彭紫　廖雲　雷近　杜桂昌　譚建勳　葉士　馮千由　譚森植　昌　伍桃　莫幹臣　陳佩瑜
區何　羅伯　曾平　練自社　達友　許崇清　利澄　譚季　庭　呂周鏡南　翼雲　葉薇　榮陳　蘇
邵仲池　莫燦　許信　麥謂熊　李楊華安　吳國祥　黎錦　吳剛　李庭　達初　盧悅福　李祥　文李玉明　張書　區陳余聲則白　彭尹桂
邱建　汝廣　陳鄺益兆　林李永芬　羅昌　蘇煥坤　梁玉煒生　李芬　孫國華　阮燦　高山　作雨　余允　曾惠
鄭伍何中　容
「未完」

中山民衆對於陳師長章甫之去思

周參謀長景臻調防

中山毘連新順港汉紛歧盜賊如毛遑言建設自民國十五年陳師長章甫與周參謀長景臻率隊駐防認眞勦捕四境肅清軍紀嚴明所至無擾故能萑苻歛跡市肆不驚去年共禍暴發縣屬騷然陳師長周參謀長清共尤力復著殊績今日邑人得共享昇平皆拜其賜猝聞奉令調防如失慈母所惜愛戴有心攀轅無術特綴數言登諸報端以誌去思云爾

中山縣商會　中山縣地方警衛隊編練處　附城公所　中山縣石岐市警衛隊編練分處　中山縣第一區警衛隊編練分處　中山縣教育會　中山崇義祠　中山保育善會　中山惠愛醫院　中山與善堂　恭頌

五〇一申

西醫任永雄啓事

一德西路廢紙除呈衛生局補領外特此聲明

前在廣州市衛生局領有第九十四號證書今因遺失日後檢出視爲廢紙除呈衛生局補領外特此聲明

十七

南强電影美術攝影專門學校廣告

啓者本校業經開課專用捷法敎授速成電影美術戲劇電學攝影畫片等專科人材以期造就諸生起見惟間有或因事阻或因道遠未能依期上課以致誤會額滿見遺有失求學者之願望茲特再爲通告凡欲研究科學者隨時均可來校報名試驗插班入學并設有極寬大潔淨之寄宿舍以便諸生起居有志來學者幸祈留意焉并附設男女幼童壹班定額四十名年齡由十歲至十四歲爲合格所有學費堂費均照章折半繳收此佈

三八申

證明國貨香烟

上海中國三興烟草公司

番禺縣黨務指導委員會組織部通告(六)

爲通告事查下列各同志經廣東省黨務指導委員會覆審查合格准予登記并發給新登記證以資識別除分函通知外仰即携同小章及收據來部領取可也特此通告

潘松　劉烈榮　陳可欲　譚會賢　羅垣　秦士勝　張漢楨　邱金　陳鋪　簡
戊雲　趙銳庭　胡始坤　徐棟臣　陳頌卿　陳存亮　黃森　凌耀　黎棖　池
大遠　邱燊　邱戊　凌撢添　凌儉　祝華封　潘仲奇　胡漢時　劉炳坤　邵
墨緣　陳振華　樊和政　姚威　何耀南　楊清　嚴沛霖　吳富　冼鑑六　姚
常　張乍垣　邱官嬌　譚哲培　徐德之　李鳳庭　陳學谷　羅玉書　梁銘
菴　郞燿林　李永佳　梁ㄗ海　劉炳南　劉全興　謝沃波　凌爛若　凌漢恩
范新　陳柳平　邱翹寬　謝瑞泉　何彬　陳勵修　梁埔臣　張漢江　賴漢璃
易文訪　徐章　陳玉全　凌初熙　黃源　陸橋興　邱新燠　劉光耀　趙璧　黎仰波　劉慶元
楊德　簡彬　鍾灼森　冼章霖　陳九　林南　鄧英甫　鍾子敦
何述　邱潤榮　王開圖　徐文全　沈牛　胡定昌　潘助恒　邱金榮　羅學培
陳玉祥　鍾燦　鍾沃螺　樊秀甫　羅平　鍾德球　陳琰琳　劉森霖　邱鑑茂　梁松　黎耀
韓汪雄　張慕齡　李佑　賴鏡寰　羅堪　初　楊敬　李嘉樂　邱威榮
錦　鍾兆森　張芬　吳家　王琳　洪文壽　冼義平　鍾滿輝　陸躋
徐倫　馮堂介　陳昌　盛　鍾學厚　黎高　鍾棖南　劉松桂　陳信　胡孚朗
民　張球　劍甫　會結臣　梁肖　黨容進　鍾流　陸牛
天　葉炳坤　胡　黃成　鍾咸蘇　劉慶泉　蕭佐庭　關勝　梁汀　余樑　莫桃芳　霍祖發　陳以志　程慧庵　張森　葉志　王森　區全　何宙　李蘇
黎祥　陳錦洪　姚德三　梁能　馮有　凌金滿　何添　陸芬　陳麒　李仲榮　梁鴻儲　何秋　楊盈　劉實　李家　林漢莊
其榮　邦　楊祥　張紹　厚景　陳凱錦　鄧洪　陳九桂　姚成　莫德海三　楊鏡　曾澤　張煥基　梁式雄　李謙　李曾芬　何鄧　王行　馬成　潘注　何光　羅思
傑　李球都　福　張劍　歐傳　李福　少軒　陳燿　姚全　朱章　梁松　蔡貝　李榮　徐熹　楊燿　陳燿光
木梁南　張　陳節　揚海　馮華　凌旺　黃振　盧拔　周啓沃　凌炎　歐傳銘　方榮　陳錦榮　盧器　陳紹　陳瑞　沈棠　崔乃珍　莫耀華　曾社　陳
何樹　細珠　譚娣　胡敬和　陳毛　陸九　黃榕　潘再生　劉燮　余蔭　黎百枝　張庸　梁旭初　陳漢平　陳德　蔡騎　馮茂

61

第九一期

我們的王冲(續)

婉蠑

用各種的眼光來看，老婆畢竟不像個「人」，說話時，一字一字咬牙切齒地像是很實力，聽了毛骨悚然，渾身不自在。王冲雖沒有『衣錦歸故鄉』，離婚之念，仍舊不能忘懷。所怕的破壞之後，難于建設，老婆既不可救藥，女學生又都靠不住，終身的幸福似乎絕望了。

陰雨晦蒙之日，腿上的創痕息息地痛，父母關切地問，始終不敢說出創痕之所由來，怕的是父母知道了他已加入革命黨，諸多不便。這樣的光榮，只合于在上海炫耀，如其在窮鄉僻壤的故鄉中顯露出來，君子會罵爲叛逆，不安分，輕舉忘動；其他的人會疑心偷了人家的東西，給人捉住了，打成這片傷痕，光榮立刻變爲恥辱。

就在這樣的憤懣，怨恨之下，我們的王冲頹然病了。

病中的王冲，父母的慰問，太單調；老婆的調護，太粗疏，而且太討厭。丈夫才有病，她便常常躲在房內哭，眞是不祥，明明是詛咒丈夫死，自己好去嫁人，舊式的女子也有些靠不住，或許從前認識了幾個字弄壞了。幸而還不懂白話詩，不然，將要更倒楣。

最痛心的，阿毛和陳俊的姊姊，早就知道他有病，偏生不肯來探問，難道睡在丈夫的懷裏便忘記了從前的情人嗎，人心不古，可爲浩歎！

接着聽說有人已在縣公署內告了他一狀，說他是亂黨，縣知事已下了『朱籤』，縣差已出發，被捕之禍卽在目前。王冲心內着了慌，打算扶病逃走了。老婆假傷心，哭的更利害，聽了委實不耐煩。父親喃喃地罵，該是玷辱門庭，眞是『反革命』！母親拖着眼淚爲他整頓行裝，也沒有攀留的意思，更沒有絲毫的溫情，說不定眼泡上擦了胡椒，流出眼淚來，並不是在悲痛。總之，失意的時候，連父母都不把兒子當作家人骨肉待，不怪上海的外國人，竟對中國人開槍屠殺，發光了，好有新希望。

(未完)

「卿雲月刊」發刊詞

在南京時，友白兄從上海寄來一封信，說要糾合幾個朋友，辦一種月刊，定名爲『卿雲』，由他的卿雲圖書公司印行，就請我主編。驚喜之餘，不勝惶愧！同時不明白他爲什麼定要辦這種月刊，又有些詫異！

夫辦刊物者，其品日頗繁，要皆各有其作用。譬如，曾經闊過的名流，在野之時，對于高車駟馬，華堂大厦，倘不能忘懷，總想『復職』，于是拿出一批錢來，收買幾個能做文章的走狗，出

我們的王冲(續)……………婉蠑
『卿雲月刊』發刊詞……………厂樵
薔薇架下……………小蘋

版什麼刊物，官話說了一通，一面對于當局攻擊得不遺餘力，磨拳擦掌，無不涕泣陳詞，彷彿要開火，一面對于黨國大計，堂皇透了。『在朝』的聽到了便坐立不安，深恐講到自已的壞話，有礙于做官，于是『拉攏』，于是『合作』，于是『團結』，于是刊物停止出版，于是又彈冠相慶，團攏在一起做『柱石』。其次，看了人家出了刊物，在社會上佔了地位，幾位做文章的都享了大名，自已有些眼紅，跟着就技癢，于是籌資，于是集稿，于是編輯，于是印行，隨卽就像有了十萬大軍，足以和所謂鼎鼎大名的『文壇健將』對壘了，『文壇健將』心驚胆怕，于是與之『妥洽』，于是『互捧』，于是同躋于作者之林。復次，自已開了書局，出版了幾本書，各報的廣告不易登，火車站內，馬路兩旁，有許多廣告又怕沒有人注意到，于是辦雜誌，一期一期地介紹該書局出版的新書，大吹大擂，雜誌風行了，其他的新書也暢銷了，營業日見發達，資本日見雄厚，面帶病容弱不勝衣的書局老板，也就變爲面團團的富家翁，氣派和從前兩樣了。……要說眞的爲促進文化等等才去辦刊物，我從來就孤陋寡聞，從來也就沒有碰到過這樣的人。那時友白兄『鬱鬱不得老于有司，又未享大名，懷抱利器，或將有所爲也，』要辦『卿雲』月刊，我疑心他也想別人拉他去『合作』或希望什麼文壇健將和他來『互捧』，而况他是卿雲圖書公司的老板，說不定又要『面團團』，請我主編『卿雲』，或許是明褒而暗貶，所以接到他的信，既先之以驚喜，繼之以惶愧，終乃勃然大怒，提筆回信：『敬謝不敏』。

過幾天，友白因事晋京，恰巧又碰到我，握手後，開始寒暄，接着就談黨國大事，接着就長吁嘆短，終於疾首蹙額而言曰：『眞的革命以前，做了人的奴隸，革命以後，又做了奴隸的奴隸，目前的急務，就是糾合忠實的同志，重新爲黨國造成新生命，第一步就要把我們要說的話全部大胆地說出來，先辦一種刊物。……』他說得慷慨激昂，眞像以黨國爲懷，我呢？態度很淡漠，甚至，抿着嘴微微地笑。

『怎麼呢？你也反對我的辦法嗎？』友白問我了。

『無所謂反對，只怪你沒有細細地想！』

『想什麼呢？』

『哼！忠實的同志？……新生命？……要把我們要說的話全都大胆地說出來？……先辦一種刊物？——誰是忠實的同志？目下發了血滴滴的誓也沒人相信了。什麼是黨國的新生命？你說是的，有人罵你是反動，永遠說不淸，拿不定。誰敢大胆地說出要說的話來？閣下或已入了外國籍，或者永遠住在租界上，不然到外國去，或許能說幾句狂妄之言；但也怕外國當局能引渡，因爲咱們中國現在正和『友邦』『敦睦邦交』，將近『大同』了。怎麼辦刊物？自已拿鏡子照一照，根本不是名人，說了一通，別人不相信，既不贊和，也不屑來反對，連一些反應都沒有。假使和什麼名人相熟識，通過幾封信，就拿名人的來信照樣登在你的刊物上，你的刊物也可以風行了，無奈你認識了名人，名人不認識你。而且要辦一種刊物，基本的組織不可少？譬如，要出文藝的刊物，先要組織什麼『文學研究會』，『創造社』，你要張大其詞，不妨定名曰『世界文學會』，『入

大行星文藝研究社，』那才有人來注意。使同理，要出什麼救國的革命的刊物，你就得組織什麼『救國同志會』，『社會主義研究會』，『革命青年團』……名子愈堂皇，刊物也就跟着愈出色。進一步說，『炸彈』，『迫擊砲』，『猛攻』，『突進』……——像這類的實條印在刊物的面上，再請位名人或『柱石』題簽，讀者一望而知是目下不可多得的革命的救國的專刊了，銷數激增，猶其餘事；影響於黨國的前途，爲黨國造福，功垂百世矣，凡我庶民，俱當膜拜。『卿雲』？旣陳且腐，背後又沒有什麼組織，未出版，人旣不以先覩爲快；定欲不顧死活，居然出版了，也只好送給馬路兩旁的小攤子，包包油酥豆，花生米之類，糊壁覆瓿，都怕趕不上報紙之切於實用。——最好是不辦。』

我憤慨地講了一通，友白不開口了，翻着兩眼。

此後辦『雲卿』月刊的計劃，友白不再提及。這次我來到廣州，不知怎麼友白又來信，仍然要辦『雲卿』月刊，但辦的方法改變了：

1．偏重文藝；
2．夾着雜感式的批評與謾罵；
3．組織編輯委員會；
4．歡迎各界未成名的作家投稿。

最後請我做篇『發刊詞』。細讀來書，知道他已有了決心。因爲他的態度已改變，且不爲自身的利益着想，用意很純潔，我就很高興，於是回他的信，『敬謝不敏』改爲『情願帮忙』了。

但是爲了做什麼『發刊詞』，頗有些躊躇了：我以爲在一種刊物上做『發刊詞』，其重要與爲某書做序文等。大概做序文的只能請專攻這類學問的學者，而且享了大名。否則，該是當今的『柱石』。雖然也有許多小報雜誌用甚麽名伎名伶或電影女明星的照片做封面，但也因爲享了名，才有這種榮耀的，不然，縱講得冠冕堂皇，文可以『起八代之衰』，道可以『濟天下之溺』，誰肯于忙迫之中，拜讀你的大著？而且讀了反增煩惱。則此序文或『發刊詞』，不亦有累于該書或刊物乎？况乎目下咱們中國人說話，沒有人相信了，什麼盡忠黨國的忠實同志，就職之初，照例宣誓，通電，宣言，無不以國計民生爲重，願犧牲個人的利益，結果國事蜩螗，民生凋敝，一概照舊，住洋房，坐汽車，討小老婆，發大財的，往往是這些所謂盡忠黨國的忠實同志。你想，在總理遺像之前賭了血滴滴的誓，洋洋洒洒地發了通電和宣言，尚且靠不住，像我做篇『發刊詞』，要說『卿雲』如何的好，我們決定如何的努力，難道措詞立意還比宣誓宣言通電來得沉痛動人嗎？雖然泣血椎心，涕泣陳詞，還不是一套廢話？

然而不得不『鞠躬盡瘁』；蓋深恐『卿雲』出版以後，得天之幸，不爲攤頭的販夫走卒拿去包油酥豆，花生米，眞的能全國風行，蔚然成爲有名的月刊。那時我在馬路上遇着一位青年，看他拿着『卿雲』就好眉飛色舞地問：

『朋友，你買來一本卿雲月刊嗎？』

『是的。』

『內容怎樣？』

『人都說它好，我也買來看一看，還時還沒有看過，大概不會壞的吧，』

『那末，前幾期你沒有看過嗎？』

『怨我忙迫！怨我無錢！所以沒有買來看，單是聽人說它好。』

『那末，第一期的發刊詞，也沒於看過了？』

『也沒有。』

『那是我做的。』

『久仰！久仰！你貴姓大名？』

我告訴了他，立刻就由『無名』而變爲『有名』，那時的『榮耀』，儘夠傳之萬世而不朽。所怕的從此請我做序文或發刊詞的日益多，門庭若市，不勝其繁，同時又有人罵我是『學棍』或『文閥』，另有什麼新組織新刊物和我對壘。

但是『無名』的時候，總想『有名』，所幸『有名』之後，還可和人『妥洽』或『互捧』，倒也不足以過慮，所以就寫了這許多。

十七，九，十五，于廣州

薔薇架下(續)

小蘋

『可憐的少女，你何以比先前更悲哀了呢？』玉皇問了。

『我爲甚麼不悲哀呢？』女媧說，『我怕永久淪埋，永久不能與衆仙同列了！』

『那麼你竟擦不脫你被污的吻痕了：——你一定是因爲這個，是不是？』

『是了，是了，正如玉皇所說的，我竟擦不脫那些被吻咬的牙印，雖然盡用了我的誠心和擦斷了頭髮。』

『這個確實嗎？』玉皇有點驚訝了。

『這確實的。』他更哭得悲切了。『在玉皇之前，不，不祇還樣，就是在任何人物之前，我也不願說半句誑妄的言語的。請相信我吧。』

『啊，那麼你將不能使你的修鍊成功了！——但你願意嗎？』

『不，不，我怎麼也不願意；因爲我曾經對過嵩山以及黃河，憑了我自已的信心起誓過，我將要拯救世間一切苦難中的人物：假若我不能，我不能有仙人的本領與權威，我將如何做水火中救人的牛圈？』

『但是，你自已看看啊，身體上肉的暗點與火的傷痕！』

『玉皇，你曾說過給我新的生命的。况且那都是男人的留痕。』

『可是，因爲這樣，』玉皇吞了一口口水繼續說：『當那男人的唇吻遞上來給你的時候，你也曾緊緊的熱烈的把他抱過，而且你也故意的給他一口口涎。你也把他的口涎吞下了。於是你就酥醉了，酥醉了，是不是？』

『是呀！確曾這樣。你所得知的正如我所經歷過的一樣雷同。不過，玉皇啊，其實他的力量太大了，他的血脈太滾沸了，他的心意太誠懇了，他的悍意太可憐了。他是直一個魔術的奏演者，他直是個妙手空空的偸兒，他軟化了我的意志，他盜竊我的心靈。他還種可憐的誠懇的姿態，把我一切的理智掩埋了……』

『是的，這個確是你被虐的原因，我也體會到的；但是你可曾看到——不，你實在可曾狂飲過那個男人的美麗嗎？』

『哦哦。狂飲過他的美麗嗎？他是一個美麗的男人嗎？我竟然領略不到，而且看不見呢！但是當我未同他戀纏以前。——這是多麽慚愧的事情呀——我彷彿還怕他。現在我還可以隱約的在回憶之幕裡想見他的醜惡的肢體。他有一雙被切下來的藤條一樣黃瘦的手指，他有鷄的爪一樣尖銳的手指；他散亂着的髮好像多天的柳條枝餅結在頭上，他的臉枯顙得像係廟堂裡的香灰，又如荒山上瘦萎的骷髏，他的身體也醜惡得像毒蛇剛才褪下的皮殼，他的……』

『而且，他滿臉都堆滿了一片一片像穿山甲的鱗葉一樣的痘痕——他並且是個麻子。你也曾看見嗎？』

(未完)

請吸認眞廉價的三多

新烟 日多 三多 減價 九仙 與別 不同

三多香烟暢銷全粵向推爲一毫廿枝之烟王但因市面新烟日多不無影响茲爲特别裨益吸家起見由九月一日起每包減售九仙同時并將所贈之匾玉截止各界諸君請爲惠顧便知價雖減低而色味依然上等確與別家減價不同也

民衆烟公司啟

社會常識

一個附帶的貢獻

□為本市釘換門牌事□

歐陽亮

閱十五號本欄阮紫蔚君之『釘換門牌之一點貢獻』一文。竊念如能照法以行。則年老眼花及患短視者。將咸拜當局及阮君之惠。但鄙人曾見日本各都市及我國北京漢口長沙等處所編列之門牌。均於號數上面註列街名或巷名。人尤稱便。蓋因街巷橫牌。或為風雨廢隱。或無電火映照。偶不經意。即須往返尋覓。殊費時間也。茲特附帶貢獻。以備當局採擇。

積財千萬。不如薄技在身。

佛手（遠）

佛手為近日應時之物。論其氣味。則馨而清。馥而和。論其功用。嗅之可以開胃。可以清心胸。清頭腦。煑食其水。可以健脾。可以止嘔。可以理氣。可以開胃進食。然不可多用。又不可單用。須和他藥酌量而用。若時時嗅之。則觧辟留鼻手上。病人嗅之。分外開心可愛。可辟臭氣。大便時嗅之。惟多嗅失效。非香失效。乃鼻失效也。擇其尤者供諸案頭。鮮黃悅目。雖欲舐鼻。亦陳列品之一也。日久成乾。當時時在手中捏之。夜間亦然。否則即爛。吃烟吃酒婦人捏之每爛。可謂奇物。若用之藥中。則以陳久者為佳。此物因其形似手。故名。又名佛手柑。或名枸櫞。本草從新作香櫞。買者宜擇其形式好。指頭圓而作彎狀。裹緊而似手。色皮細緻而黃者為美。

星期日應該怎樣？

正堅

一星期日是人們一星期內工作完了圖安息的一日。常人的心理都希望找一點很滿意的消遣。才不算辜負了這一天。但是一般人對於星期日纔能有滿意的消遣呢。就廣州社會來看。星期日得着休假的人們。不是沉迷著花酒塲中。就是在茶樓酒館裏打牌徵逐。弄到精神肉體都只有困苦而無快樂。所謂公餘消遣圖身心之快慰者。結果適得其反而已。

照我看來。星期日是一個星期內的安息日。連日常工作也不要做。怎好再幹虛耗精神的事情。這樣完全失了休息的意義。不是我們所當為的。我以為星期日的生活最好是下列幾種。

一。利用星期日休暇來讀書　我們每日都有八小時以上之工作。工作以外還有許多事情要做。一星期內想抽出讀書的時候頗不容易。本來學問無止境。社會的環境。時常變遷。我們日常不設法補充智識。就很容易會落伍和患識荒。好在星期日我們得了整天的休暇。故此最好在家讀書。補充自己的學問。

二。星期日舉行小旅行　西人每利用星期日去旅行。游山玩水。賞覽名勝。最是愉快身心之舉。我們應該效法。在星期日裡。約同幾個同志。去近郊旅行。『在廣州如北郊。沙河。河南小港。佛山。石井等處』或者擇有水的地方。去游泳扒艇。這樣錢花得不多。精神肉體上都很快慰。比較酒樓徵逐叉麻雀等有益得多了。

三。利用星期日去探訪朋友　我們忙著做工作的人。日常想抽個時候去找朋友也很困難。有時候自已得空。而想找那個朋友也會有事。最好是星期日。彼此都休假。晤談的時候也多。有要緊事商量。固然要去。就是平常得暇。也可彼此過從。或為學術上之研究。或為政治問題之討論。或者相聚作點正當娛樂。如拍球游戲玩音樂等。

以上所說。本是平常。而一般人却都不願意做。甯願整天叉麻雀及做一切不正當的娛樂。試問有什麼益處呢。這件事關乎個人身心之修養及國民性都有很大的關係。希望大衆注意。尤其是青年們。

八國陸軍兵額之比較

君華

國名	現在兵額	歐戰前兵額	兵制
英國	三六五,〇〇〇	三八八,〇〇〇	自願兵制
殖民地	四五三,〇〇〇		
美國	三一四,〇〇〇	二三四,〇〇〇	仝前
法國	六六〇,〇〇〇	八四〇,〇〇〇	徵兵制
意國	三〇〇,〇〇〇		仝前
德國	二七〇,〇〇〇	八四〇,〇〇〇	自願兵制
俄國	七五〇,〇〇〇	一,三〇〇,〇〇〇	徵兵制
中國	一,三四〇,〇〇〇		自願兵制
日本	二〇〇,〇〇〇		徵兵制

愛迪孫關於電學上兩種重要發明

愛迪孫 Thomas Alva Edison 是美國一位大電學家。他的發明關於電學及其他。多至九百餘種。他對於人類的貢獻是極大的。現在我們談他關於電學上兩種重要發明。

1.白熾電燈　即我們現在一般所用的電燈。是他在一八八〇年發明的。燈泡內的發光的線。初曾用白金製。後來以其價貴。改用竹絲或棉紗所製成的炭質細絲。裝入真空的玻璃球中。通以電流。炭絲即起强大的抵抗力。便發出白光。電燈發明後。我們人類便損去許多消耗和麻煩。

2.多重電報　從前的電報。每一根電線上。同時只能發一個電信。愛氏以為不便。便悉心研究。發明多重電報法。就是在一根電線上。同時能通過幾往幾來的電信。而且並行不悖。這麼一來。可以省設許多電線。全世界統計起來。不知要節省幾許金錢呢。

其他如自動電報。電紙。會話機……都是愛氏發明。活動影戲雖說是英國覺之敦博士發明。而完成影戲的發明是愛氏。至今有聲影戲出現。也是愛氏的功勞。愛氏發明的東西。不是給人類物質上以莫大的利益。便是給人類精神上以極大的安慰。凡我人類。應當如何對他謳歌膜拜呵。（松浦）

編者白事

日接關於醫事之問函甚多。惟所舉病態。中多已見本欄者。今後來信。恕不代為轉致。

□關「腐草為螢」

『今朝螢熠熠。原日草離離。』還是前人的題詠。亦是一個前人信腐草確能化螢之鐵證。但是近代科學昌明。我們都知到無生命之物。是斷不能產出有生命之物的。腐草既是一種無生命之物。當然不能產出有生命的螢。因此。前人謂腐草為螢。確是一個絕大的錯誤。不過螢是從腐草堆中長大出來的。因為螢在深秋。遺卵於衰草間。夏時受太陽温度所卵出小虫。夏秋間鼓翅凌風。紛飛無定址。我們於秋夜散步園林中。看見綠光閃閃的流螢。若想索牠的來源。切不可引『腐草為螢』這句老套子來誤解啊。（芝仙）

皮球修補法（公）

小橡皮球。為學界游戲品之一。但每易為碎玻璃或小石子觸破。致漏氣無用。欲修補之。須先尋其裂縫之所在。法以球入水中。用指力按。球如有小泡出。默誌其處。出水以布拭乾。令復漲。取幼砂皮擦其邊沿。（常人每不知此。故不能久。）剪小橡皮一塊。較孔約四倍大。亦以砂皮擦之。擦後兩方以膠水緊粘。二十分鐘後。即完好如初矣。

▽潮水長退時刻△

今日一時水長六時半水退

醫事顧問

⊙問脚病　弟前四年患脚症。調治痊愈。始能舉步。現在左膝的筋絡扯住狀態。有何方法治理。請示。（翠山）

⊙答　足下所云脚病。係關節遺留强固狀態。想是原於當日骨節之滑膜炎。或炎面粘連疣。變成纖維面。或使炎面生失其運動之靈活性所致。病原甚多。如結核性。花柳性。馬特性。尿酸性。外傷性等。皆能致之。當先從病原研究。藥品非易收效。最好延醫診後。施用外科割術可也。X線。鐳錠光。或許有效。不妨試用之。（梁心）

⊙問鼻黏炎膜　小女現年十六。身體非弱。但鼻恆流黃色鼻涕。初意傷寒所致。不加注意。詎愈流愈久。迄今且時覺頭痛。敬希此究何疾。治法如何。敬希答覆為感。（陳毓鄰）

⊙答　諒是鼻黏膜炎。試用微温百分一食鹽水灌注鼻孔。或用百分一硼酸水亦可。如有頭痛。則服安知必林或阿斯匹靈等。（馮澂）

⊙問口科　弟自幼口中時有細泡發起。大者如白豆。小者如綠豆。內含有鮮血。挑穿流血之後數日。此處脫皮。微痛。至碍言語飲食。數日即愈。近年喉內亦有發現。以至食物吞下。則痛苦不堪。弟現年廿一歲。未知是血旺及濕熱所生成否。且有無危險。並用何藥治之。及斷尾。請先生詳細告我。（永年）

⊙答　口內發生水泡。多是腸胃病表證。宜先調理內病。口部可用硼砂和甘油搽之。不食烟酒及辛辣食品與油炸物。此症自然減少。（李振强）

⊙問皮膚　余數月來手指足趾間生有細小水泡。痕癢非常。脚板亦有。究竟係何皮膚症。用何方法療治。又於本月間下部陽莖及龜頭有細小點紅腫痛苦。但蔓延日甚一日。弟並未涉足花叢。究屬何症。如何療法。敢煩指示為荷。（古克瑤）

⊙答　此係皮膚病癩之一種。將水泡用針挑破。擦以硼酸軟膏。及勤於用肥皂洗滌。至龜頭之患。既不因梅毒。則純由不潔淨而至。宜去其誘因。以肥皂擦洗之。及擦以硼酸軟膏。自可愈矣。（梁慈文）

香港 東山大酒店

本酒店建築宏偉。招待慇懃。房舍則多增電話。烹飪則添聘名廚。倘蒙大雅光臨。當盡居停職責。

地址康樂道西三十七、三十八、三十九号　電話總局五五〇五、五五〇六、三六一〇

熱症專門 高義民醫生精醫

各種熱症譫語亂性。肺炎腸熱。胎前產後。小兒急慢驚風痘症。各科熱症。傷寒乍熱午後潮熱。筋骨喉急症。▲常備熱症急症新藥療治。▲擅醫霍亂泄瀉肚痛抽筋。▲專用顯微鏡檢驗各種疾病。

全科女醫師 金慧儀 專醫產婦人科 精理大小產科。○專醫婦人各種時疾及不孕症。○常備赤白帶下調經孕育新藥療治。○包醫女男痔瘡不用刀割并無痛苦永不再發（附設留醫留產）館設一德路石室前

招投工程廣告

本處現於陳村市新墟南安街建築公共市場一座。定新曆九月廿二日在處內當衆開投。如欲承建此項工程者。請到本處取閱圖則簡章。屆時携帶押票銀來陳競投可也

陳村市市政籌備處啓　九七中

江蘇 渙父論相

本相士科學相法。屢蒙各界稱頌。已見各報。諸君有相屢看而不稱意者乎。命每算而不滿意者乎。何不前來一試。包管汝解節讚賞。嘆為得未曾有也。現香港有無恥之徒。假冒本相士招牌。請諸君注意。

相金一元 日八時起晚七時止 兼通粵語 批命筆金。三元。五元。十元。外埠批命担保寄到

寓長堤西濠大酒店二樓十九號　〇一一中

開學用品

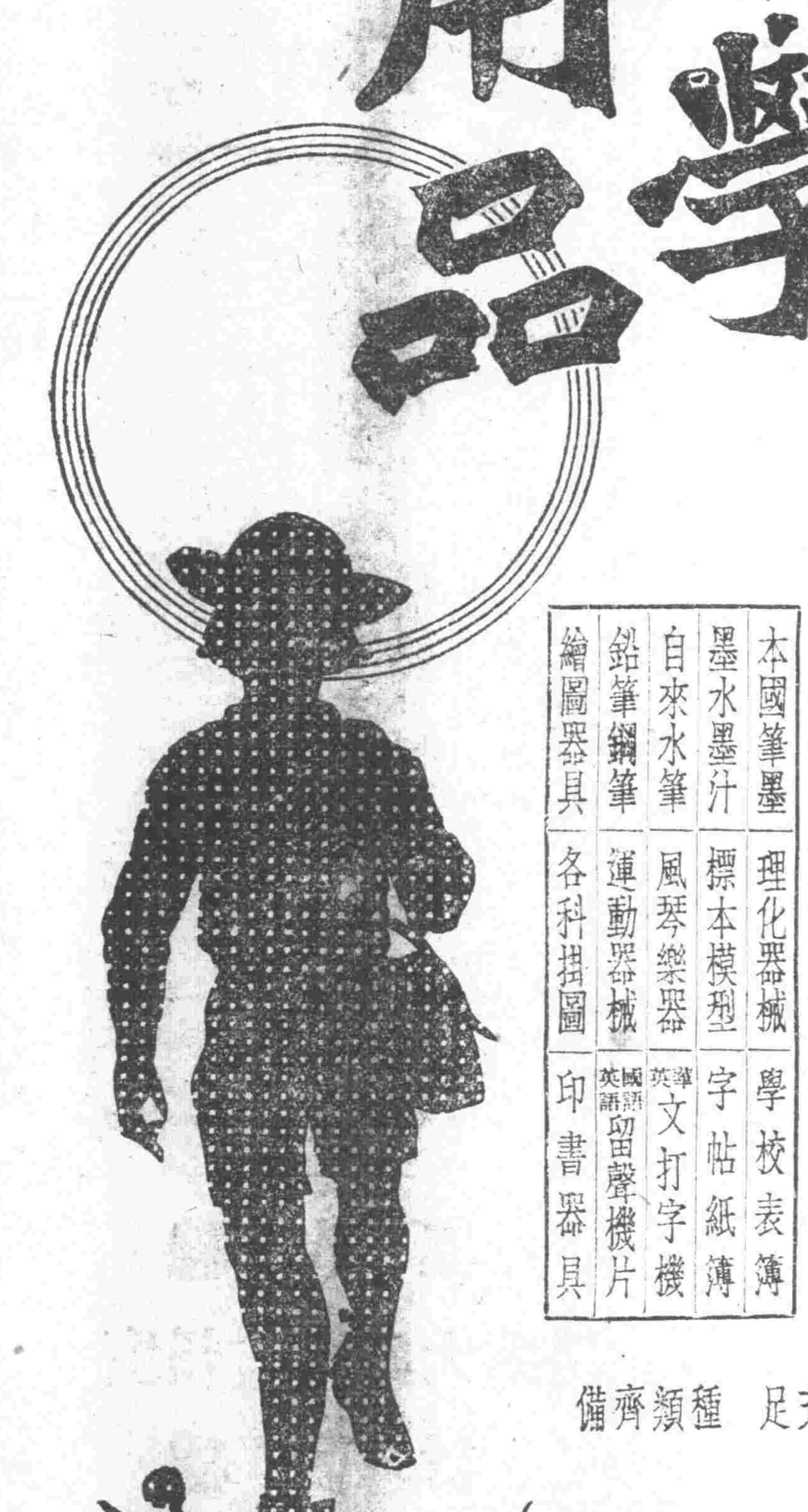

上海 各省 商務印書館 發售

本國筆墨	理化器械	學校表簿
墨水墨汁	標本模型	字帖紙簿
自來水筆	風琴樂器	華英文打字機
鉛筆鋼筆	運動器械	國語英語留聲機片
繪圖器具	各科掛圖	印書器具

備貨充足　種類齊備

廣東中華書局大廉價

八月二十六日起　九月廿五日止

訓政開始　補助教育

本局成立於民國初元。夙以提倡教育灌輸文化為宗旨。欣逢國民政府訓政開始大學院厲行普及教育之際。特舉行大廉價六星期。藉盡棉力補助教育。辦法如下。尚祈 公鑒

甲、本版圖書（中小學教科書 各種新書古書 昇聯畫冊碑帖等）照原售實價再打八折

乙、雜誌預約特價書寄售書仿宋名片 照原售實價再打九折

丙、儀器 文具 原版西書 照原售實價再打九折

注意

一、購小學教科書搭用十七年代價劵者不再照廉價八折

二、廉價以現款為限非現款者不在此例

三、外埠滙款函購以郵局日印章在廉價期內為限逾期無效郵寄費照書價加一成半有餘不足照算

廣州中華書局謹啓

恩　郭友庭　容樾蓀　張隱仙　譚組繼　容少蘭　黎文　勞綿楚　容錦棠
林篤生　梁亦超　張慶鎏　溫其剛　梁永楨　陳鉅　高紹銘　李士翹　黃國
屏　馮君遠　陳乃聰　陳慶甫　伍啓瑞　周作霖　陳鐘湘　劉耀政　黃子秀
梁堯伯　林少紋　蔡經广　譚修五　黎彝新　林星海　沈仲實　麥永年
范卓仙　吳燦村　胡琪　張吉堂　周介眉　甄孔衡　李鳳堂　孫毅　岑參銘

唐　羅仲成　李有聯　黃日熙　葉乃明　馬善昌　鄧杰澄　區森　廖秋桓
張鐵橋　李玉泉　陸君實　譚偉林　區錫恩　張世南　黃漢　周棣甫　李秀
庖　陸裕南　吳嘉甫　吳芷園　梁耀堂　汪敬之　梁國衡　潘桂生　饒國琛
潘少樓　李明軒　盧基　蘇成　伍翰華　郁祖安　張國強　張通　李鐵臣
陳超萃　張大實　劉劍光　嚴顯文　雷膽光　阮炳新　梁少初　楊子江

林　如　徐兆昌　沈鈞　周學全　鄭籍琛　陳仁
曾仲儒　楊荷璧　何娟芝　王桂嬋　梁華碧　趙頌實　莫華容　趙玉貞
梁玉珍　老麗甜　王宵梅　莫華許　趙明珠　梁潤釗　張桂月　梁懿芳
莫綺芬　彭瑞貞　林國棟　趙頌年　陳淑芬　莫綺芳　何慧斌　鮑妙仙　容
秀瑩　容燕　莫芷馨　關慧貞　鮑妙聯　胡佩卿　張瑤　莫倚蓮　曹惠蘭　石
麗貞　林國樑　熊森燊　莫羅蘭　趙女英　吳寶瓊　曾坤光　吳權湘　李建

桂江　虞榮生　呂敬如　盧廷芬　區梅　譚猩猩　梁子清　鄭蘭益　林少卓　高
譚蔭泉　劉武　梁云福　吳宣寅　鄭伯齡　馬洪君　喉管偉　歐陽明
李益三　陳深　李清華　王厚卿　鄭天五　崔奕權　潘坤　玉鶯鶯　許家匯
炳　高華　汪澄波　桂英梅　白少全　陳冠南　許蘊勝　陳渭濱　梁佩琮　黃
趙慧慈　(以上一元)

國內

白崇禧由平赴津前 對往訪外使述東征計畫

解決殘敵極有把握 不出一月即可肅清

北平函。第四集團前敵總指揮白崇禧。為擔任肅清關內直魯殘部。於二日下午二時十分。由北平乘專車赴津。參謀長王澤民暨總指揮部各處人員隨行。惟參謀處留平。以便接洽各事。專車共廿九輛。尚有北京號鐵甲車一列。到站送行者。為市長何其鞏。衛戍總部參謀長朱綬光。一集團行營參謀長楊杰。總參議何成濬。以及趙以寬楚溪春等。白氏至津後。先在津設指揮部行營。後移軍糧城。再按軍事進展情形。隨時酌定。白氏於先一日(一日)上午曾分詣各國公使館。陳述肅清張褚殘部之必要。由駐平辦公處長祁大鵬。科長劉乃藩先向公使團通知。一日晨八時許。祁劉至德國醫院謁白。並電荷蘭公使歐登科。詢問攜帶少數護兵通行保衛界之事。能否照辦。荷使謂已通知巡捕房。接洽既安。乃於九時四十分同到指揮部。十時許。白穿灰布中山軍服。攜劉及鮑觀澄少將等分乘汽車三輛。自指揮部出發。首到荷蘭公使館晤荷使歐登科。由歐氏親自招待。次至美使館訪美國代辦波爾金。復到英使館與英代辦會晤。談約十分鐘隨即折回。到日本使館。芳澤公使親自出見。雙方談話較久。十時三刻離日使館。後往義使館。與義使面談十餘分鐘。轉到法使館。由高斯模參贊招待。十一時一刻。歷訪德。葡。挪威。瑞典。丹麥。比利時各國公使。至下午二時始畢。所訪公使。共有十六國。所談大要。謂余奉令肅清關內殘敵。明日(二日)即須出發。今特訪貴公使。除為國際上友誼上之拜訪外。並陳述此次出發之使命。關內直魯殘部。軍紀不良。騷擾地面。阻碍交通。破壞統一。不獨為中國人民之患。即各國寄居津平僑民。亦不能安居樂業。故希望早日解決。本軍集中久已就緒。嗣因張漢卿商量。願將此項直魯殘部設法改編。調出關外。中央及蔣總司令亦深願和平解決。故曾電令前敵各軍。暫取監視態度。但直魯殘部份子複雜。遷延數旬。尚未就範。恐張漢卿難以收拾。若任長此盤踞。殊非得計。最近曾迭次電催。從速解決。就軍事上而論。直魯殘部雖有四五萬人。然槍枝不過三萬。戰鬥力不問可知。故對於此項軍隊之解決。極有把握。如其不服張漢卿改編。即以武力解決。至多不過一個月。必能肅清。屆時津榆交通。必可恢復。此當為中外人民所共同盼望者。至本軍經過各地。對中外人民生命財產。自當一體竭力保護。應請轉告貴國僑民。安居樂業。毋相驚擾云云。各使對於白氏談話。均極表滿意。(三日)

王正廷對新聞記者 談中法寧案中日交涉情形

▲縱論外交形勢根據對外政綱

國民政府外交部長王正廷昨日下午二時。接見新聞記者。為布消息如下。(一)中法甯案。現已大體就緒。惟尚有些微問題續待磋商。現正討論中。大約不久即可協定。(二)中日交涉。(甲)中日商約滿期。中國政府。自有適用臨時辦法之權。但吾方之所以遲遲尚未實行者。蓋猶冀日政府之覺悟。誠意的派遣代表。談判修約耳。余意修約一事。極易舉行。不難於最短期間。先行成立一簡單原則。然後再逐節釐定其條文。姑俟矢田領事返任後。再定應付方針。(乙)濟案問題。如日方有誠意談判者。自當與之談判。能解決者。亦即與之解決。否則或將假手第三者。即訴之日內瓦國際聯盟會議或控之海牙國際法庭。亦未可預定。查談判地址問題。雖有第三者之折衷主張。擬在泰安。然該地交通不便。例如發一電至南京或東京。均須兩日。方始送到。故決不會在泰安談判也。究在何處亦俟與矢田氏磋商。(丙)記者問日政府斥以我方排日運動為藉口。部長以為如何。王氏答謂凡事有因必有果。而果實成於因。濟案為因。排日為果。此乃我中華民族生存東亞。有數千年歷史之民族之能。與民族之權之表現。非可以勢力制止之者。彼必欲消弭排日空氣。自應公平解決濟案為前提。否則種惡因而欲結善果。為事理之所不可能已。(三)外交形勢。(甲)關稅自主問題。現已預備對各國提出一致之照會。宣布於十八年一月一日起實行關稅自主。(乙)修約問題現分三步進行。(一)已滿期者。有日本。比利時。意大利。葡萄牙。日斯巴尼亞等六國。(二)未滿期者有英。美。法。瑞士等四國。現亦以適當方法。分向談判。(三)隨時可以與之修訂條約者。有瑙威。瑞典及南美之各國。合計約十餘國。現亦在預備進行中。(四)記者問部長對於市民廢約運動週之意見如何。王氏答謂此舉甚好。惟尚希望一般民衆對廢約問題。多加研究。勿貿貿然出之。例如各國條約中。均有互派使領之規定。如謂不平毋乃失當。查條約之不平處。計有五點。(甲)關稅不能自立。(乙)領事裁判權。(丙)中國駐外兵。(丁)內河航行權。(戊)租界等數端。總之本黨訂有對外政綱。外交部自應遵照進行。而參之以當時形勢。因時制宜。要不越乎政綱。以求主義之貫澈耳。

黑邊形勢依然緊張

赤蒙軍騷擾鄂魯特

哈爾濱函。據探報。外蒙赤匪。已退至古魯河下游甘珠爾鎮。其刖動隊騎兵約三千餘。仍出沒於鄂魯特。騷擾擄掠。呼倫貝爾之叛軍。則集中於喀爾喀河漢大蓋地方。

萬福麟再派人說降

萬福麟於第一次說降未協後。復於本月二十五遣派與叛軍首領郭德甫熟識之蒙人數名。往漢大蓋勸降。并令邵等轉達。如投降後。對於蒙古有改革意見。儘管建白。省方當虛心採納。

郭德甫態度仍倔強

邵等於廿七日抵漢大蓋。晤見郭成阿三人。所談仍屬未協。蓋郭等仍堅持非許呼倫貝爾政權獨立之不可。邵等見郭等意態堅決。知不可挽回。遂於二十八返省報告。現叛軍發出宣言。略謂中國不許正當之要求。吾人不得已訴諸武力。以行民族之自決。將來戰事爆發。對海拉爾施行經濟的封鎖。亦所不惜云云。

哈滿線挖壕備戰事

哈滿線防軍。刻在路線兩旁各距二十里。挖掘戰壕。作軍事上之準備。呼倫一地。計有富雙英之預備軍兩旅。附以黑軍第一旅。人數在一萬以上。鐵甲車亦梭巡不停。叛軍方面。亦大招兵馬。故日來滿海間之情形。又轉緊急矣。

張殿九請械固邊防

又訊。呼爾倫貝新鎮守使(張明九調充興東鎮守使)張殿九。以邊防緊張。特請奉天於兵工廠中撥快炮二十門。炮彈三百枚。以分配沿線要卡。

張學良增兵佐防軍

又奉張日前委任三十二師師長張仙濤。充蒙邊警備司令。駐節洮南。(鄒作華充洮遼鎮守使)率所部炮兵駐四平街。以便與滿海防軍互相策應云。(八月卅一日)

國際

德教授論南極探險

冰天冰地……夾積厚雪……此外無所見

世界新聞社云。美國伯特司令所統率之南極飛行探險。已在進行中。茲譯德國谷丁根大學美納特司教授Prof. W. Meinardus論南極探險一文。以供注意此事者之參考。(以下譯文)

南極探險。今方在幼稚時代。偉大發展。尚待將來之逐步成功。在南極研究搜尋工作。其目的不僅在決定億萬年前歐洲及北美洲被層冰掩沒時之情形。如現在南極之情形然。尤重在精密調查自南極圈直達熱帶之種種自然現象。如南美西岸海流之方向等問題。皆須待南極情形之考定以解決。此固與人類日用生存有關者也。南極洲之海岸線。迄今尚無法確定之。但此永遠冰凍之一千四百萬公方里之地。吾人固已能在地圖上大畧蹤跡之矣。據吾人所知。該洲係兩個不同之羣島組成。一名東南極地。由南冰洋以向澳大利亞。一名西南極地。其海岸線曲折較多。對南美洲之一角。名格拉漢。自羅斯海至格拉漢角間。迄今尚未有探檢家到過。蓋冰塊如山。無法飛越。自來探險家尚未有能深入距南極二千公里以內之地者。又面對斐洲之一帶海岸。亦未有人跡到過。惟德人德來格斯基曾發見其迤東之南極圈所經地。南極洲之冰塊。廣大無限。覆蓋全洲。近極處冰高三千米。極端則高二千八百米。盛夏氣候。亦在零點下二十至三十度。至多即降至零點下六十度之譜。探檢者至該處。但見冰天冰地。間或夾以厚雪。此外即毫無所見。高山頗少。西南極地畧似火山。而羅斯海附近則頗有高山。中有死活火山。此種山脈平均高度約二千米。氣候之低。可想而知。此為南極之一特點。蓋即海岸一帶最熱時亦在零點下。夏令太陽百餘日不落。終不能融解堅冰。甚且有在其時下霜雪者。是以全境毫無活物。惟冰塊新陳代謝。時有堅冰脫其本支。流入水中。隨潮流至較溫和之水中而融化。此等冰山行動頗遲。一年約在一百米之譜。至下雨則為絕無之事。天空降落者。非冰即霜雪。間有暴風。每年所降之雪。雖有一部分化汽蒸發。然亦逐漸積聚。每年約增四生的米達之厚。若以全境雪量計。則巨廣無量。大抵雖每年移去冰五千萬萬噸。於雪之面積。仍毫無影響。將來飛行事業更發達。吾人或可利用飛機飛船。以精密考察南極情形。然航空人仍必經歷種種嚴冷氣候及風霜。而沿岸固定飛機站。尤為不可少者也。

各國鄉村衛生制度之考察

國際聯盟新工作之一

世界新聞社云。國際聯盟會數年來主持一種新事業。即使各國、都市衛生專家互相交換考察。採長補短。發展一種新世界標準制度。此事頗有成績。今年又進而施行鄉村衛生之交換考察。由十九國鄉村衛生專家組織委員團。由聯盟衛生部之一為領袖。於本年五月廿六從塞爾維亞出發。實行考察鄉村衛生制度。於七月杪竣事。回日內瓦。計參加之國為瑞士。保加利亞。科倫比亞。捷克斯洛伐克。丹麥。哀斯土尼。法。德。希臘。奎脫馬拉。匈利牙。意。巴拿馬。烏拉圭。葡萄牙。羅馬尼亞。塞爾維亞。西班牙。及蘇俄。共十九國。所考察之國。為塞。比。法。德。荷。匈六國。大多各有特點。如法國之統一自來水及模範鄉村制。比利時之鄉村衛生合作社。荷蘭之鄉村醫院公衆衛生。德國之鄉村衛生保險組織。塞爾維亞之鄉村合作防疫等。該委員團現正在造具報告書。將分送世界各國政府。以資參考。

大廉價

籍畫棉力　補助教育

大學院審定

世界書局出版

新主義教科書
前期小學三民主義教科書　八冊　審定執照六十七號
前期小學國語讀本　八冊　審定執照六十二號
前期小學社會課本　八冊　審定執照第九號
後期小學國語讀本　四冊　審定執照八十七號

新學制教科書
初級小學國語讀本　八冊　審定執照六十三號
初級小學常識課本　八冊　審定執照第十一號
初級小學習字範本　八冊　審定執照六十一號
高級小學公民課本　四冊　審定執照六十五號
高級小學歷史課本　四冊　審定執照第十三號
高級小學地理課本　四冊　審定執照第十二號
高級小學衛生課本　四冊　審定執照六十九號
高級小學國語讀本　四冊　審定執照七十九號

三民主義教科書
前期小學三民主義教科書　四冊　審定執照五十六號
後期小學新國民讀本　四冊　審定執照五十五號

平民學校教科書
平民千字課本　四冊　審定執照第六十號

以上各書均有教學法○教科書目錄承索即贈

大廉價毫洋五折

謹啓者敝局出版的各套教科書、早已風行全國、極荷教育界所讚許、最近復加以精密的修校、分別呈請大學院審查、現將已經領到審定執照的、分列於后、其他各冊、亦正在審查中、一俟審定之後、當再公告、茲當秋季開學、用特發售大廉價兩月、自新歷八月十五號起、至十月十四號止、將各種教科書特別犧牲、減售五折毫洋、其餘普通各書、亦特別廉價、由二折以至六折不等、略盡補助教育之徵力、即希公鑒、

◀廣州世界書局謹啓▶

三年不育

婦女出閣、三年不育、非但失其為賢母之希望、且常受翁姑冰言冷語、寸衷鬱結、孕育難期、能常服本藥房所發行

月月紅　平肝消鬱　活血通經　月經既調　然後改服

女界寶　温煖子宮　活潑卵珠　則獲麟可望、含飴弄孫

妝台弄子、其樂也融融、凡三年不育之婦女、請速購服、方知奇效、

▲定價每瓶一元　每打十元

總代理　廣州老普威大藥房
總發行　上海五洲大藥房
各大藥房均有出售

中華民國建設委員會徵求建設計畫通告

本會為規劃全國建設事業特制定條例徵集各項建設計畫以收集思廣益之效海內外專家如有宏模偉畫務希依照本條例於徵集期間擬具詳明計畫書送會以憑審查採用特此通告附條例

中華民國建設委員會
南京城內韓家巷三十一號

中華民國建設委員會徵集建設計劃條例

第一條　本會為規劃全國建設事業依照本條例向國內外專家徵集各項建設計劃

第二條　本會徵集建設計劃之範圍以左列各項中具有國營性質者為限　(一)交通　(二)水利　(三)農業　(四)商業　(五)鑛冶　(六)港埠　(七)製造工業　(八)建設首都

第三條　應徵計劃須備左之各項　(一)適合中國國計民生之要求　(二)適合中國目前之需要　(三)有科學的根據　(四)有事實的根據　(五)計劃上詳細計算圖樣或計論　(六)完成計劃所需之經費

第四條　應徵的計劃書不限用國文除國文外暫以英法德日四國文字為限惟均須繕寫清楚俾易閱覽

第五條　自九月一日起至十二月三十一日止為徵集期間但因計劃之範圍廣大需時較多不能於限期內完成者得預先聲明商請展緩

第六條　應徵人呈送計劃書時須備正副兩本并附履歷書一份四寸半身照相二張如有模型或攝影等物一併附繳

第七條　本會收到計劃書後給以收據

第八條　本會對於徵集之計劃書組織審查委員會審查之於未經審查決定以前負妥慎保管及保守秘密之責

第九條　應徵計劃經本會審查委員會審查認有價值可以採用者由本會給以獎金及獎狀其獎金額分為左之五等　(一)一等獎金五千元　(二)二等獎金三千元　(三)三等獎金一千元　(四)四等獎金五百元　(五)五等獎金二百元

第十條　應徵計劃之特別優異者除前項獎金獎狀外并由本會呈請國民政府嘉獎之

第十一條　應徵計劃經本會採用實施時其原計劃人得由本會請其主辦或任顧問

第十二條　凡應徵計劃雖未經本會採用而經審查委員會認其確有價值者本會亦給以第九條所規定之獎金之一部或全部並得徵求原計劃人同意公佈以供研究

第十三條　凡對於某種事業確有研究及經驗因計劃時缺乏經費不能完成者得向本會陳述情形及計劃經過之由本部會審查認可後酌量協助之但該計劃得獎時此項協助費額須由獎金內扣還

第十四條　未經本會採用之計劃書應徵人得憑收據向本會領還其願存會參考者聽

第十五條　審查委員會組織條例另訂之

第十六條　本條例自建設委員會公佈日施行

▲美國大來輪船公司（即原日提督公司、東方郵船公司）船期廣告

本公司有堅固快捷輪船多艘來往中美各埠茲為利便遊客起見大加改良自後凡貴客搭本公司各總統頭等船位如欲沿途上埠遊玩隨便上岸其船票隨時轉搭本公司各總統亦可通用貴客光顧幸祈留意焉

△往上海神戶橫濱檀香山舊金山羅省大埠轉駁美國內地及中美洲亞灣拿巴拿馬大呂宋等埠各船船期列下

加蘭總統　八月十二日　星期二日開行
嗣後每隔兩星期逢星期二日開行

△往上海神戶橫濱域多利舍路咸水埠轉駁美國及加拿大內地等埠各船船期列下

睹化臣總統　八月初五日　星期二日開行
嗣後每隔兩星期逢星期三日開行

△往歐洲及美國各埠道經小呂宋星架坡庇能波士頓紐約亞灣拿等埠各船船期下列

溫實隆總統　八月初十日　星期日開行

注意　本公司準於本月卅號遷往沙基馬路第四號二樓　貴客如欲附搭貨客者請移玉到新辦事處磋商為感

大來輪船公司謹啓

江門市工務局招投建築江門新市太平更興塘步等馬路工程廣告

本局定於陽曆九月廿七日下午二時在江門市商會當衆分票開投建築江門新市太平更興塘步等馬路工程有意投承者務望先期向廣州市一德路三百九十四號四樓香港皇后酒店取閱圖式章程屆時前來江門下票競投可也四路圖式每份收費五元此佈

廣州市自動電話辦事處通告 第五號

本處為便利自動電話用戶繳交安裝按櫃費起見經委託十三行工商銀行及沙面萬國寶通銀行代收自動電話安裝按櫃費凡經已掛號之用戶務將該安裝按櫃費毫銀二百五十元於本月二十日以前繳交以上兩銀行或直交本處并掣回收據以清手續逾期則按經市政府批准之安裝按櫃費定每月照原數遞加毫銀二十五元即希注意為荷

廣州市自動電話辦事處長堤光樓

醫生與醫學，病人，及社會

轉載 朱季青

醫與人類的關係比任何職業都要密切。人類中的社會，國家以及其他各項組織，其目的無非為人類互謀幸福，發展人類的才智，護衛人羣的化育。如農工，商，政治，教育等都是間接的謀人類的幸福，替人類製造一個絕完美的環境，使吾人可以享受一種極便利，極安適，而極有意識的生活。醫與其他職業所以不同的地方，就是因為它是直接為人類謀康健的幸福，它一切的設施都是關於人類，本身而作的。換言之，就是醫學的一切設施都是關於人類的健康問題，生命問題，生死問題。其於人類本身的關係當然比別種職業密切得多，學醫者的責任也就比學農，工，商，教育，政治，經濟者較為重大。

病人來看醫生，他底目的是：(一)求治療，(二)求知病的豫後。普通一般的醫生對於這兩項都不能給病人美滿的答覆，對於病亦不求正確的診斷，當然也就不能有相當的治療和豫後。無論那是什麼病，他就給病人一些減除症狀的藥，敷衍病人的心理。病人說頭痛，就給他些止頭痛的藥，他說肚痛，就給他一點止肚痛的藥，並不研究頭痛或肚痛的原因，止要把病人的症狀暫時減少，他就算盡責，而一般病人亦都感激他萬分，尤以為他是真正能除病的良藥。這類的醫生，於病人既無絲毫益處，於醫學本身又無所供獻。按他這種治標方法，非但不能除病，而且有暗護病情加劇的危險。譬如急性『盲腸炎』(又名闌尾炎)，他的主要症狀是腹痛，惡心，或嘔吐等。要是診斷得正確，立時就當施用手術，把盲腸割去，不然，數小時的延誤，盲腸破裂，或化膿，釀成腹膜炎，就不易救。假如這位醫生只管治肚痛，不詳細診斷致痛的原因，就胡亂的給他一針嗎啡，肚痛雖然是止了，但是盲腸炎仍舊存在，而且因為沒有痛苦，所以不覺得病情的急烈，結果到盲腸化膿，破裂，腹膜炎蔓延，始能覺察，而已危險十分，無可挽救。這不過是一個極普通的例，此外諸如此類『庸醫殺人』的事，日出不窮，被害的性命正不知有幾千萬呢！這類的醫生，因為他沒有一點研究的精神，只知道肚痛就是肚痛，而不知為什麼會肚痛，那些病有肚痛的症狀。他學習了幾種病症和治法，或者背熟了幾篇『湯頭秘訣』，就此掛起『醫學士』或『祖傳儒醫』的牌子，行起醫來，拿人命作玩意兒，還要在門前懸着『功同良相』『着手成春』的招牌，這不是欺人麼？『未完』

國民革命軍第八路總指揮部 海軍艦隊司令部佈告

為佈告事案奉

國民革命軍第八路總指揮部指令經字第四二八六號開呈一件呈復將估定各廢艦價目及擬定招商承領廢艦章程請察核示遵由奉令呈及附件均悉該部擬定變賣各廢艦底價准如擬辦理惟所訂章程尚欠妥善仰遵照本部修妥章程登報召商承領將來投得之欵准予移作建置新艦之用仰仍將辦理情形具報可也此令等因計附發修改章程一紙奉此合行佈告商民人等一體知悉如有欲承領廢艦者仰即依照章程具呈來部以憑核辦可也切切此佈

海軍艦隊司令部召商承領廢艦簡章

(第一條)本部投賣各廢艦不用投票式採用召商具呈認價承領式領一艘或數艘均聽承商之便(第二條)各廢艦由本部擬定底價將底價艦名登載各報召商具呈認價承領惟所認價格須超出底價以上否則無效(第三條)承領各廢艦收呈日期以一個月為限由九月十日起至十月十日止期滿即截(第四條)承領期內由各商人欲領何艦可隨時認價具呈來部一俟期滿彙齊如呈擇其出價超過底價最高者呈報總部核准後准予繳價承領并將各商所認價格列表登報以示大公(第五條)各商人具呈領艦時須先附繳定銀照該艦底價二成以昭殷實并由部給回收據此項定銀於繳價領艦時照數扣回不能承領者則於截止後兩日內憑據照數發還(第六條)承得商人由批准之日起限七日內將承價繳交本部由本部派員會同該商將承領之艦當面點交清楚并由商人具結存案逾限不繳得由出價次高者繳價承領將定銀充公收據作廢(第七條)各商人有志承領欲先將廢艦查看始能具呈認價者得在此一個月承領期內隨時來部副官處面請發給証條赴艦察看(第八條)各廢艦名稱及停泊地點另表開列(第九條)本簡章呈請總指揮部核准施行

各廢艦底價表(以毫洋為本位)

西江叁百元	西安三百元	西寧四百元	西會四百元
西順三百元	西山三百元	東海五百元	橫海二百元
元和九百元	巨安八百元	龍門五百元	飛鷹一千元
新安一百元	安順三百元	福海四千元	江都二千元
廣乾二千元	廣北壹萬元	安南弍千元	廣海一千元
長洲二千元	粵江二千元	定江二千元	寶大二千元
鵬舉二千元	雷兌三千元	青島一千元	雷龍二千元
雷中二千元	雷坤弍千元	雷坎三千元	雷艮三千元
廣州一萬一千元	東飈三千八百元		

招投廢艦告白

現有停泊瓊州海口之廣玉廢艦業經核准投變茲定九月二十九日在瓊州府城本署當衆開投如有欲投承者請到本署掛號并取閱章程以備屆期競投可也此佈

廣東南區善後委員公署啓

海軍艦隊司令部

現從新製就布質証章一分發配用以前所發出之銅質証章於廿一日以後一律取銷作廢特此登報聲明此佈

招投鋪造臘青工程

查十八甫等馬路路面畧有損壞現擬增加臘青路面以資改良並定期九月十八日下午二時在本局當衆開投如有願意承辦者希先到本局取閱章程圖式屆時落票競投可也此佈

廣州市工務局啓

廣州市電力公司啓事

茲根據八月二日股東例會議決案酌定辦法請各股東由十月十六日起將第十八屆股息存款單交來以便按照原單日期續發七個半月息款及先還本銀半數至第十九屆七厘股息援照上屆辦法先行發單並定期一年內清派請由九月十六日起携帶息摺前來取單至支款派單時間除星期假期外每日由上午十時起至下午三時止特此預告

江西靜觀居士相命第二次徵信錄

本居士問世以來蒙各界紛紛賜教斷感實深茲將軍政要人暨各界知名之士曾親到賜教及謬蒙贊許留名者畧舉如下 軍界如前軍長劉玉山旅長覃德現第十六軍少將參謀長丁膽現第三獨立師少將顧問李野萍現憲兵總隊長呂定國 政界如前民產保証局局長李紀堂電話局局長潘元燿測量局局長吳宗民番禺縣縣長汪宗準 黨部如前省黨部委員林近亭現省黨部秘書林伯棠 黃埔軍校現教官中自鑫屈鳳梧第一期畢業郭禮伯羅卓漢第二期畢業林振南史中心 法界如前地方審判廳廳長何慶雲現廣州地方法院法官盧實永沈光傳 警界如前第一區署長雷震現十二區一分署長馬覐年 學界如前一中校長關崇人 商界如香港新盛洋行總理凌四參 工界如前廣九路局機車處長楊舜葵 醫界如現十全醫院院長陳彥 報界如現公評報社長鍾超羣 女界如胡前省長女公子胡木蘭等限于篇幅不能盡錄一多查詢便知虛實向寓永漢路廣州酒店領教價目少經俱有規定外埠批命担保寄到函索章程附足郵票即寄粵通語

招投臘青工程

查開闢槳欄街揚巷等馬路工程行將竣工現廣續開投臘青工程茲定期本年九月廿二日下午二時在本局當衆開投如有願意承辦者希先到本局取閱章程圖式屆時落票競投可也此佈

廣州市工務局啓

從事實證明

朝鮮總督特許專賣權 天字匾官莊高麗參 天存堂獨家經理

政府註冊 良心商標

槳欄街築路天存堂參茸莊仍在原日舖位照常發貨 諸君光顧請由十三行入故衣街前來定通無碍

槳欄街天存堂錢亮存佈告

本堂特製人參養榮丸每樽壹元每打拾元 參人衛補酒每樽伍元每打伍拾元

青春液

法國免老新葯青春液每瓶十六服價銀弍元服後容顏不老肌膚白嫩治雀斑暗瘡極神效能去皮膚皺紋阻脈管變硬凡容貌精神臟腑以及週身各部常呈少年狀態永不變老逮服半月除嗜了片之人外因不大奏功效兼治一切日久內外科病

贈券 持此券到買青春液一瓶贈送哈頓氏外搽換膚美顏精一瓶此精能使容貌嬌艷兼去面毛又贈送肥瘦速成法 美容按摩術 合編新書一本 貨到無多惠顧宜速

經理處廣州一德路宏興紡房

阿非陀藥

此藥梘內含極强力之殺菌消毒藥功能除毒去腐止癢鎮痛生肌潤皮舉凡一切皮膚瘡癬痱疹濕粒均能用此治之遠非普通洋梘只能潔淨皮膚可比也夫消毒之藥最强莫如昇汞然昇汞有劇毒且能損壞皮膚本藥梘之功力與昇汞同惟和平無毒婦孺適用故外國大醫院之通術前及產婦科醫師接生洗症時必不可缺如用其泡沫塗於皮上能治瘡癬汗癬粉刺以及各種小瘡癢疹收効極速神妙無匹

廣州市太平南路謙信洋行經理 各大藥房均有代售

本梘性質平和毫無激刺雖極嫩之皮膚亦無損害且能令其瑩潔光艷婦女幼孩宜常用作衛生及化妝之品焉 德國天德大藥廠製 廣州市太平南路謙信洋行經理 各大藥房均有代售

醫學博士 土肥氏創製萬能膏

此膏研究精良不屬不丙久經醫學萬能東京本醫皮膚大醫科病院屢試屢驗付市面醫界原日在醫廣病時試購用當知其靈驗 (價目每盒二角)(每打二元) ▲中山仁丹 ▲皮膚神水 歡迎代理 總發行廣州市一德中路直生父子藥房

性病醫院

日本性病學專科黎醫康醫師精醫白濁梅毒陽萎久無子嗣特設顯微鏡檢驗淋病倘欲解決此種書速來

▲光明眼藥水 ▲歡迎代理

肅清餘孽

氣痛難斷根。醫學博士曰、否。梁廣濟心胃氣痛丸。能肅清氣痛餘孽。每瓶五毫

梁廣濟藥房製 發行所廣州市槳欄街

分售處 本市永漢北老成藥房 廣州商店 惠愛中同豐泰 惠愛 東義成昌 佛山豆豉巷生隆 快子街中 西南義和 昌法 大良聯益 英德忠昌 南雄東昌福 韶關中法 江門中法 公益 聯興祥 荻海 天益 白沙仁 書 澳門捷聲 香港梁國英 汕頭會豐 各埠均有代售

築路期內暫寓新豐東街二十一號本樓營業 梁廣濟啓

白濁醫院

院址太平南路六十四號二樓

專醫男婦白濁白帶兼理疳疗橫痃便毒針射各種梅毒新藥 西醫主任潘夢雲

唐拾義久咳丸

傳治咳肺 老醫生 根本治咳 預防肺癆

久咳成癆 多咳傷肺日久成癆查治咳之藥迄今外國尚無發明目下只有唐拾義久咳丸直接有革咳溶痰之效間接有防癆保肺之功正本清源舍此莫屬防微杜漸特此忠告有咳諸君速服速服 每瓶一元 每打十元 廣州下九甫 父子大藥廠發行

廣州太平南路梁財信藥廠日牌良藥

極老資格的字號
從新確定的商標
平民化的營業
羣衆信仰証書盈篋
射利者腐化者
豈能同日而語
豈能同日牌而語

梁財信藥廠告白部

橘香齋

廣東省城 橘香齋 鹿嘜商標記 註冊商標

創製 甘露茶 甘和茶 甘泉茶 發冷丸

本齋由民國十五年正月起將上列之茶藥四味加鹿嘜及洋文於盒面以杜假冒

(實格) 本齋開張二百餘年所用秘方揀選藥料精製各項丹丸散藥茶藥油馳名中外經將招牌商標真品呈政府註冊嚴禁假冒在案乃近有不法之徒懸不畏法仍復假冒本齋招牌僞造甘露茶私售為害人羣不淺

本齋特再懸賞無論何人如能將製造假冒本齋藥物之人或買受僞藥物之人報信引拿解官訊實則論所得僞藥物之多寡按照定格式賞給花紅決不食言 ▲注意▼凡報信者之姓名必代嚴守秘密決不外揚 民國十六年一月一日 永漢北路橘香齋主人謹啓

NO. 113

現代歐美大哲學家

劉奇峯

哲學之目的在尋眞理，求善美，窺探宇宙奧秘，解決人生問題。而在希臘時代尤標此旗幟相號召。故治斯學者，必有猛晉之精神，不偏之見解，方不失哲學家之態度，而對於學術，對於社會，亦庶幾有所貢獻。降至中世，哲學衰微，其所謂經院哲學，又崇尙神權；邁往之精神殊鮮；謂爲神學則可，謂爲哲學，則顧名思義，嫌有未當。中世以還，科學大盛，其神精既忠實，其方法亦確當，是於哲學領域，漸而動搖，治斯學者，不得不革新舊觀，另尋途徑。知空洞玄妙之無影響，無結果也；如藉科學以自重，或以生物學，或以數學，或以心理學等爲治哲學之基礎，獨樹一幟別開生面，相激相盪，於是育孕二十世紀之哲學，蔚爲大觀。總其派別，有新理想主義，柏根森派，實用主義，唯實主義，新唯實主義。任何學派，自不能有得無失，境臻完善；然亦各有其獨到，各有其貢獻。有觀摩，然後有去取，有競爭，然後有進步；定於一尊爲使思想錮蔽學術衰頹之利器，所以對於各家之學說，不可崇以此黜彼，妄分軒輊，以蹈入主出奴之見，黨同伐異之習。總以同情之心理，中正之眼光，評其得失，方能令人折服，無愧爲學者。

新理想主義 (Neo-Idealism)

寇柔澤 (Benedetto Croce)

被許多哲學家之眼光，在現代哲學發達之中，其關係重要而有創造力者，當推新理想主義，寇柔澤爲此派之中心代表。此派所重者爲歷史與藝術，倘有海格爾之遺風，惟其見解與論鋒，彼此不無出入。哲學本研究實在之生存與性質，質言之卽研究心靈之生存與性質。按新理想主義，心靈之生存或性質爲自己創造的，所以心靈創造其所解釋者，並解釋其所創造者。以創造而言，則心靈卽是歷史；心靈創造實在，所以歷史卽是現在的實在。以解釋而言，心靈卽是哲學，哲學爲心靈所解釋的活動之綿延。吾人亦可進一步言，心靈卽是活動，因心靈旣是自己創造的，心靈卽是自己實現之程序；可以對於心靈之性質與生存之心靈的反省，其自身卽是心靈之性質與生存。因而歷史之哲學與哲學之歷史，一而二二而一者也。

宇宙以新理想主義者思之，不但包含時間之前進如海格爾所主張者，實在爲一種永久之變遷，活動之循環；每一瞬息之間，固有事物可以達到，然絕無完全之說，此兩種性格在實在中殊爲彰明較著。進化之眞正的概念，所以如須滿足兩種相對的情形，卽是(一)每一瞬息之間，得到善與美與夫在每一新鮮的瞬息之間發生疑問而且不失其所已得者，(二)得到永久的解決與夫永久復生的問題，而更要求一種新解決。至於一方面之偏激，譬如一種目的達到而他種目的則否，一種進化爲有限而他種進化爲無限，新理想主義則極力避免。此派之宇宙觀大體畧盡於是，請進而敘述寇柔澤的哲學之發展與貢獻。

寇柔澤奇才特出，富於個性及想像，所以對於美術尤有特別之貢獻。氏民於一八六六年生於意大利 Aquila 省之小城鎮。其家庭富庶而守舊，天主教之色彩頗濃。氏幼受神學，初甚虔敬，將宗教之各方面盡量研究，漸而神學之信仰力減，最後乃攻哲學人種學，以學問上之研究代宗教。

一八八三年寇氏之生活遭一不測之巨劇，其城鎮因地震覆沒，其父母與其姊均死焉，而寇氏埋於頹垣敗壁之中至數鐘之久，骨格且爲之折毀。數年後寇氏始復原，觀其以後之生活與工作，其精神並未受虧損。復原以後愈增加其研究學問之興趣，於是以所遺之財產，購置書籍，其

一、現代歐美大哲學家…………劉奇峯
二、吾人在將來亞東戰爭上應有的準備(續)…………杜殊密
三、廣州兒歌研究(續完)…………陸永恒

收藏爲意大利著名圖書館之一。彼旣不受經濟之壓迫，又有學問上之興趣，所以得安心從事於哲學之研究，而造詣獨深。

寇氏雅好文學與安舒，至其涉足政治，任教育總長，殊非其個人之所願，然在政治內閣中，如入哲學尊嚴之空氣，不可謂非異彩。後被任爲意大利上議員(係終身職，)同時仍不失爲哲學家，在現代尤爲奇觀。但寇氏並不重視政治，其時間之大部分則費於編輯其著名之雜誌 La Critica，以研討世界之思想與文學。

一九一四年歐戰爆發，寇氏對於僅以經濟之衝突而阻止歐洲心靈之發展，大爲震怒，斥此爆裂爲自殺的癲狂，甚至當意大利加入協約國時，寇氏始終不表贊成，雖未以反對戰爭而下獄，然其在意大利之聲望則大減，一如羅素之在英，羅馬柔蘭德之在法。但意大利現已知其見解之超越，理想之高尙；其國內青年均奉之爲監督，爲哲學家，爲朋友。寇氏對於此般青年之影響，不亞於青年之大學也。其學說之系統，在現代思想中地位至高。一九二四年四月九日在美國共和週刊發表「自由主義」一篇，力斥意大利法西黨之壓抑專制，其精神毫不減於曩昔。再進而觀其思想之影響。

精神哲學　寇氏之哲學名曰「精神哲學」，其大旨具於以下諸書：(1) Aesthetic as Science of Expression; (2) Logic as the Science of the Pure Concept; (3) Philosophy of the Practical--Economics and Ethics; (4) The Theory and History of Historiography。但其最初之著作，則爲關於歷史的唯物主義及馬克司之經濟學的幾篇論文。其在羅馬大學時，深受其教授 Antonio Labriola 之感動。在教授指導之下，寇氏乃從事馬克司資本論之研究。舉凡意大利德意志各國社會主義出版品莫不盡情瀏覽，頗流露政治的熱忱。但社會改革的風浪，終不能捲寇氏於漩渦，未幾鑒於人類之政治的荒謬，而趨於哲學之崇拜，雖政治不盡拋棄，而其一生則不甚致力於此焉。

寇氏對於馬克司學說之研究，亦自有其效果；卽將不利觀念提高使之與善，美，眞立於同等之地位。馬克司與安吉爾學說之系統，以經濟的事物爲無上之重要，寇氏對於此點異議頗多。其所以推崇馬安二氏者，以其學說雖不十分完全，而確能對於事實的世界使人注意，不至以事實的世界爲無價値而漠視相關也。至於絕對的唯物史觀，完全注意於經濟的環境，則非寇氏可贊同。寇氏且不承認唯物主義爲成人之哲學，或科學之法，以寇氏觀之，只有心靈爲最初與最後之實在，此卽其思想之統系，而卽其精神哲學之反應所由來也。

寇氏爲一新理想主義者，海格爾以後之哲學，一無所承認。所謂實在卽是心靈，前已言之。何爲心靈，心靈卽是觀念；除事物之達於吾人感覺與思想者，吾人一無所知。眞理無非吾人觀念中完全的係關。寇氏最重論理，甚至其美術學書中，亦插入論理學一篇，而不失其學說之系統。其意每一觀念愈純粹愈好，卽是愈有思想的愈好，愈抽象愈好。實際的事物，卽觀念的關係與類序。寇氏之所謂純粹概念 Pure Concept 者，卽普遍的概念，如量數，進化，或任何思想而可以適合於實在者。由於注重論理之故，寇氏卑視玄學，以玄學爲神學之回響，近世大學之哲學教授，不過爲中世紀神學家之最後的形式而已。寇氏厭棄宗教，相信意志之自由，而不以靈魂之永存爲可能；美術之崇拜與有文化之生活卽其宗教之代替物。「吾人智慧的遺產，卽是吾人之宗教。」假使人有理論的活動——藝術，批評，哲學——則宗教幾何不等於無用耶？宗教乃暫時的歷史的事實，與精神的現象，想像，亦不區別或解釋之；藝術之對於物體，只有一種情緒而表獻之。因想像在思想之前，所以心靈之藝術的或想像創造的活動必須先於理論的或概念創造的活動。人之所以成爲藝術家者不以其理論而以其想像，所謂大藝術家者，繪畫不以其手筆而以其腦質。美學的活動之本質在於藝術家之沈靜的努力，逆料其完善之想像將表現其心中之目的物；此種活動伏於直覺之形式，而直覺之形式並不涉及於神秘的明瞭，乃是完善的觀察，完全的知覺與夫適合的想像。藝術之神奇不在外表而在觀念，外表僅機械的演式與手工的技巧而已。

至於美麗的問題，則由來聚訟，所見各殊。凡好美術者莫不以其所見爲確當而不可駁。寇氏以美麗爲想像之心力的創造而能從得到被觀察的物體之實質。美麗屬於內的想像，甚至美術的感覺，亦爲內部的表現。吾人了解或賞重藝術的工作，全視吾人之能力能否直接的直覺理會繪畫之實在——吾人之能力乃爲吾人自己創造表現的想像。當吾人享受藝術之美麗的工作，卽爲吾人直覺之表現。無論對於創造的藝術家或默想的美麗之旁觀者，則美學之秘密卽表現的想像。質言之，美麗爲適宜的表現。

實用的活動　與理論的活動對峙者，則爲實用的活動。立意與行爲，爲實用的活動之機能，亦猶認識爲理論的活動之機能是也。以理論而言，實用的活動依託於理論的活動，因爲知識雖爲行爲而存在，然未有立意與行爲，吾人可以認識，未有預先的認識，吾人絕不能有立意與行爲。實用的活動之形式，亦有兩種等級；一爲經濟的，一爲論理的，前者基於功利之觀念，後者根於眞善之觀念。經濟的活動，目的在得到對於吾人有用者，而滿足吾人自身之欲望。倫理的活動，則以使功利普遍爲前提，以他人之欲望與需要爲與吾人自己之欲與需要有同等之價値。二者雖有區別，然每行爲中包含功利與眞善之形式。旣無純粹經濟的個人的行爲，亦無純粹倫理的普遍的行爲。卽純粹的道德行爲，其形式必爲有所去取，亦爲由個人決定。所以利己與利人不是兩種相對的觀念，乃是經驗的兩種理論之結合與不能分離的本質，每行爲中利己與利人之性質實兼而有之。

總觀寇氏的知識之理論，其以心靈或經驗爲惟一具有實在者。此心靈或經驗爲一種活動而含有兩種本質，一爲純粹的直覺，一爲純粹的概念，二者關係至密，失其一則其他無機能之可言。故二者爲不能分解的結合，其總合卽經驗結果也。只有以後來之反省，二種本質始能從總合中提出。直覺與概念雖有區別，而團結一致：有直覺而無概念則失於蒙昧，有概念而無直覺則流爲空洞，均不能爲之實在，所以經驗必須一致。

以上所言，雖不是以概括寇氏學說之精密的全部，然東鱗西瓜，或亦畧得其劈竊，寇氏關於歷史的論文，則主歷史與哲學之一致，誠不謂無見。然歷史之能稱爲哲學者，不以其分析而以其總合；所謂哲學歷史者，非殘編斷簡之歷史——將人類之活動分而論之，如關於經濟的，政治的，科學的，宗教的，文學的，哲學的，藝術的等等——一如關連一致之歷史，卽對於人生各方面，如彼此之關係，對於同樣情形之共同反應，及其不同的交互之影響，無不總括而研究之。此等歷史如一時代之給畫人類之複雜的想像，實爲哲學家之所從事者。

至於美術方面，則亦有不敢苟同者。寇氏以藝術之本質，在於觀念而非外表。不知外表者，精神之所表現也，如將外表一筆抹煞，則吾人何由知藝術家心靈之內部的想像？何由知其藝術之工作能實現或失掉其觀念與否？所以藝術絕不能置外表於不顧，外表無論爲兒黑爲美麗，而其代表內部之精神則一也。吾人之思想與情緒，必藉文字以表現，藝術家之精神，亦必藉外表以形容。至於何爲美麗之問題，只有以情緒解決之。Anatole France 有言「假使美麗與眞理二者選其一，則吾捨眞理而取美麗，世界上美麗之外無眞理也。」二物衝突之時，始有選擇之可言，吾人希望對於「美」與「眞」無選擇之必要。「未完」

吾人在將來亞東戰爭上應有的準備(續)

杜殊密

——從「中日」「日俄」兩戰所得的結論——

四　結論

日本外交變遷之概況　上幾次所述，仍爲二十年前之日本；如以今日與當時相較，其國家內容，其世界地位，實又有隔世之變化。論日本土地，不及我國四川一省之大，又非物博之區；維新至今僅六十年，而能躍爲世界一等强國者，當然由於武力充實。但武力充實背後，必有整部經濟條件存在；而日本之經濟進發，由於農業者極少，十分八九由於工商業方面；其間幾無一不與外交有密切關係，今特試爲申論。

日本與西洋諸國締約之始，後於我國南京條約十二年；爲嘉永七年，卽一八五四年三月十一日簽定之日美柏里條約。(Perry's Treaty)同年十月十四日，亦日英結通商條約。其後西人來者漸衆，所訂條約，乃多有不平等之處；總其要點，可分三端：(一)開長崎，大阪，神戶，新瀉，金川，函館六港爲商埠，許外人居住東京。(二)外國商民，不受日本法權管轄。(卽形成所謂領事裁判權。)(三)各國貨物輸入日本者，課以最輕稅率。(卽形成所謂關稅協定。)蓋當時日本政府，不諳外交方策，不明國際狀況，一如我國滿洲政府往事；故所訂條約，純爲片面性質，而非相互性質。同時又規定所謂最惠國條款者，因受束縛愈甚。茲節錄安政五年(一八五八年八月二十六日)日英條約中最重要之八欵，(全文二十四欵)以見當日之外交情形：　(未完)

廣州兒歌研究(續)

陸永恒

這兩首是代語的體裁，並不是自語式的，看他第一首「打佢」二字便曉得了；至末一首雖沒有表現出，但命意的確是代語式，他把那貧女的生活代語出來，使人讀之，生出無限感慨，這眞是好的作品了。描寫的細膩，貼切，口氣，身分，沒有一些不是切合貧女。敎兒童讀了；他必定會生出一種同情心，這是兒歌中代語式的傑作。又如屬於自詩的：

鷄公仔，美團團，人激了環眞正賤，我做了環快活過神仙；——小姐綉花奴做解線，小姐彈琴我做和弦！

兒童常時有好勝的心理，他在人群當中，無論對於那個，總是好誇自大，倘有些長處，定要表現出來才覺得愉快。設使我們從中稱讚他，他定然得意洋洋，有驕傲宇宙間的一切之慨。所以道己之長，說人之短，兒童習慣上是不免的事情。這首兒歌，眞可以代表兒童好勝的心理。又如屬於罵人的：

天井仔，種芥菜；霧淋淋，花就開，扇沙蝴蝶兩頭來；「心抱」(新婦也)仔，心抱新；出來唔叫人，恃你家婆大誥品，恃你丈夫有錢人！

這類任意譏罵人家的歌詞，我們成人決不可敎兒童多讀。因爲兒童的生性是好鬪口角，倘他有了罵人的材料，他就如虎生翼，只助長他的頑皮性，於將來的社會生活上是一種大妨碍！

兒歌是種民間文藝，在形式上論，當然有時要重於句法的構造。就兒歌每句所組成的字數歸納起來，又儘可以分爲許多類，有三字句式的，如：

月光光，照地；年卅晚，摘檳榔；檳榔香，摘子薑，子薑辣，買葡萄；葡萄苦，買豬肚；豬肚肥，買牛皮；皮牛薄，買菱角；菱角尖，買馬鞭；馬鞭長，起屋樑；屋樑高，買張刀，刀切菜，買籮蓋；籮蓋圓，買隻船；船漏底，浸死兩個番鬼仔：一「蒲」(浮也)頭，一沉底。

這一類歌，除了「浸死兩個番鬼仔」之外，每句都是三個字組；所以，雖有一句獨異，也可以算是三字句的兒歌。又有五字句式的，如：

一條大鬆辮，兩條壽字帶，三分近視眼，四色褲頭帶，五粒燒靑鈕，六條辮尾線，七寸干烟筒，八塔貂尾扇，九分錐嘴鞋，十分相公仔！

這一類歌，每句都是五個字組成的。又有七字句式的，如：

「一」點着花燈拜大神，保佑亞爹多賺銀，賺到白銀起大屋，年年買盞大花燈！

「二」荔枝樹頭「丁聊鐺」(是一種狀聲名詞)，菱角開花撒滿堂；韮菜圓心心裏白，雞春皮白裏頭黃；雷公打得無椎鼓，月光點得有油燈；鷓鴣着得花衫領，鳳凰着得有頭裙。

這一類歌，每句都用七個字組成的。此外還有許多由長短不一的句子組織成的兒歌，初看似乎沒有規則可尋，但是仔細研究起來，却又不外乎上述的三種句法錯綜變化成。例如：

一棵樹仔矮吔吔，花葉又濃仔又多；今日高堂陪姊坐，一隻蝴蝶伴鵝哥；伴到五更姊又嫁，點着提籠送伴娘。伴娘頭上菊花香；菊花好浸酒，菊花好浸茶；茶了茶，花了花，點着銀燈織紗麻；織乜紗麻織紗布，條條衫領起銀花；長毛巾，搭房門；短手巾，抹茶盆；抹到茶盆光了光，照見新娘搬嫁粧，搬到客廳處，問娘開櫃「定」(或也)開箱，開着個大酸櫃，紅紅綠綠好衣裳，上櫃點燈下櫃照，照見新娘乜咁嬌！新人脚踏金鉸椅，帶朶瓊花震震搖，上着綾羅下着紗，珍珠瑪瑙當泥沙。

這首歌是由三言句五言句七言句合組而成的，讀來音韻和諧，句調利流，在兒歌裏是不可多得的一首。

「六」結論

上面諸如此類的兒歌，算是在廣州最風行的幾首，其餘不甚可取的就採不勝採了。至于這些兒歌的流傳，並不著於文字，乃在街頭巷尾兒童出沒遊戲的地方，偶聞朗誦代吟天籟激響而已。作者爲誰，更無從推究，大概八九成出自成人手裏。這件事我們最相信，兒童以製作兒歌的重大責任，誠懇地付託于成人；成人承受了這種當然而不能推却的責任，應該採怎樣態度？用怎樣方法才能算是盡責呢？我們就不能不問一聲：兒歌是否只是兒童隨意哼幾句的玩意兒嗎？他的效用，是否隨意呼着幾句，於一刹那後便消滅無遺嗎？我們答一聲，「不是」。須知兒歌多有鏗鏘和諧的音節，可以發引兒童的天然的美感，並且內容豐富，包含有千萬種不同的意義，對於兒童心理有極大的影響，對於兒童敎育有極大的貢獻。我們看見兒童唱着歌子的時候，常常是笑吟吟地，又常常手舞足蹈，那些歡喜愉快的心情，好像初放的花，强烈的香氣直由花心裏而衝將出來一般。我們又常常看見兒童提出兒歌的詞句來問他人，當他人把詞句解釋的時候，他便凝神靜氣來傾聽，不知不覺地有時色然以喜，或悄然而悲，或肅然而敬，或凜乎驚懼，或慷慨起舞，或愴然涕下。他又常常把兒歌的意義，記得到心裏，直至老死也不忘。有這樣的情形，兒歌是含有重大的敎育的性質哩。敎育是人生一件最重要的事，而兒童敎育更是敎育的基礎；兒歌旣在兒童敎育上佔那麽重要的位置，所以我們談敎育的人，不能把牠當是一件輕微的事而忽畧之，更不能把兒童的樂於歌唱的天然的個性，不因勢而利導之。同志們！來吧！我們應該着兒歌當是種實用學科，苦心孤詣地去研究去整理才是呀！(全文完)